RIO DE JANEIRO, SEXTA-FEIRA, 26 DE JUNHO DE 1959

Diario Carioca

Fundador: J. E. de Macedo Soares

ANO XXXI — N. 9.495

PREÇO Cr$ 3,00

Tempo: Bom. Nevoeiro pela manhã. Temperatura: Estável. Ventos: Nordeste, fracos. Máxima: 30.6 — (Santa Cruz). Mínima: 14.0 — (Jardim Botânico).

O Máximo de Jornal no Mínimo de Espaço

APOIO MACIÇO DO PSD A LOTT

PSD DÁ APOIO MACIÇO A LOTT

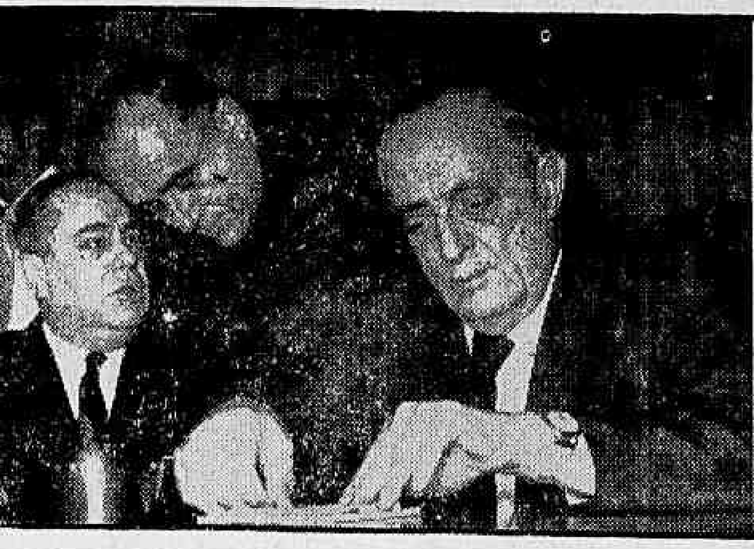

A aferição de tendências, em que se transformou a reunião de ontem do Diretório Nacional do PSD, não deixou mais dúvidas quanto ao apoio maciço do PSD à candidatura do marechal Henrique Teixeira Lott. Nas fotos (à esquerda) o deputado Armando Falcão ouve o contido sr. Amaral Peixoto, logo depois que o ministro Cirilo Júnior havia apresentado a palavra do PSD paulista em favor do nome do ministro da Guerra; e à direita, um aspecto da reunião pessedista, que teve o comparecimento dos representantes no Diretório e das bancadas na Câmara e no Senado

Indicação definitiva a quinze de julho

Uma manifestação maciça de tendências em favor do marechal Lott, na reunião de ontem do Diretório Nacional do PSD, foi o resultado que permitiu ao partido marcar para o próximo dia 15 de julho uma nova reunião, na qual a candidatura do ministro da Guerra terá a sua sagração definitiva.

Doze dirigentes pessedistas fixaram inequivocamente a posição das seções que representam em favor da candidatura Lott, enquanto os demais aguardam sòmente uma delegação expressa dos Diretórios regionais nesse sentido. O senador Filinto Muller foi o único a admitir solução diversa, pedindo a inclusão do nome do sr. Jânio Quadros na hipótese de uma candidatura extrapartidária.

EM DIREÇÃO A LOTT

A reunião pessedista teve o seguinte desenvolvimento: 1) o sr. Amaral Peixoto fêz inicialmente um relatório das gestões a seu cargo, concluindo pela inviabilidade da tese da união nacional e da candidatura partidária, pelo que restaria ao partido marchar para a terceira solução prevista: o nome extrapartidário; 2) o senador Benedito Valadares, falando pela seção mineira do PSD, apresentou a candidatura do marechal Lott; 3) os representantes das diversas seções regionais pessedistas pronunciaram-se sucessivamente sôbre a solução extrapartidária e, especìficamente, sôbre a indicação do ministro da Guerra; 4) o sr. Armando Falcão propôs que fôsse marcada uma nova reunião do Diretório, para oficializar a candidatura Lott (dia 8 de julho); 5) o deputado Pereira da Silva (PSD-Amazonas) pediu adiamento da reunião, no que foi acompanhado pelo senador Vitorino Freire, a fim de que todos os Diretórios regionais possam pronunciar-se para que a decisão dêles não se adiante à do Diretório Nacional, subvertendo o processo partidário; 6) ficou marcada a nova reunião para o dia 15 de julho, segundo o sr. Amaral Peixoto "para que o partido tome uma decisão definitiva sôbre a matéria", e segundo a opinião dominante no Diretório, para oficializar a candidatura Lott.

"Hoje nasceu a criança — comentou a propósito o líder Armando Falcão. No dia 15 será batizada".

OS VOTOS

As seções pessedistas que se pronunciaram expressamente pró-Lott, já devidamente credenciadas pelos diretórios regionais, foram as de Minas Gerais (através do senador Benedito Valadares), Ceará (Menezes Pimentel), Santa Catarina (Joaquim Ramos), Paraná (Mário Gomes), Goiás (Pedro Ludovico), Sergipe (Leite Neto), Bahia (Oliveira Brito), Paraíba (Rui Carneiro), Pernambuco (Etelvino Lins), São Paulo (Cirilo Júnior), Piauí (Dirno Pires Ferreira), Rio Grande do Norte (Teodorico Bezerra).

Os representantes do Rio Grande do Sul (Náio Lopes de Almeida), Estado do Rio (Saturnino Braga), Maranhão (Vitorino Freire), Amazonas (Pereira da Silva) Espírito Santo (Napoleão Fontenelle) e Distrito Federal (Gilberto Marinho) declararam-se sem credenciais para apoiar desde logo a solução extrapartidária ou especìficamente o nome do ministro da Guerra, embora sem lhe opor restrição de qualquer ordem.

O senador Filinto Muller, representante de Mato Grosso, declarou (tal como fêz o sr. Vitorino Freire), que estava apenas credenciado para dar seu voto a um candidato partidário e que necessitava dirigir nova consulta ao PSD matogrossense, para o exame da solução extrapartidária. Desde logo, entretanto, pedia que o nome do ex-governador Jânio Quadros, "um matogrossense ilustre", fôsse também examinado.

Apesar de dependerem de credenciais, os srs. Pereira da Silva, Gilberto Marinho e Napoleão Fontenelle declararam não ter dúvidas de que a candidatura do marechal Lott seria aprovada pelas respectivas seções partidárias.

CIRILO FAZ CONFUSÃO

O pronunciamento do sr. Cirilo Júnior, falando por São Paulo, deu margem a alguma confusão. Seu pensamento foi, entretanto, esclarecido pelos

(Conclui na 11.ª página)

TAÇA DE OURO PARA JK

Recepcionada, ontem, com um almôço no Palácio das Laranjeiras, a sra. Golda Meir ofereceu a JK, com quem aparece conversando à mesa, uma taça de ouro

Já carioca, sra. Meir parte para Brasília

A sra. Golda Meir, ministra das Relações Exteriores de Israel, ontem agraciada com o título de "Cidadã Carioca", seguirá hoje, às 10 horas, para Brasília, onde almoçará, visitará o Palácio da Alvorada e outras obras da futura capital, em companhia do chanceler Negrão de Lima, devendo retornar com sua comitiva, às 17 horas, para São Paulo.

Ontem, a sra. Meir almoçou com o presidente Juscelino Kubitschek, no Palácio das Laranjeiras, e ofereceu ao chefe do govêrno uma taça histórica, de ouro, além de um quadro do artista Avraham Naton, intitulado "Pescadores no Lago de Tiberíades".

"CIDADA CARIOCA"

Compareceram ao almôço nas Laranjeiras os srs. embaixador de Israel, Arie Aroch, general Nélson de Melo, Victor Nunes Leal, senador Felinto Muller, ministro Tabajara de Oliveira, Adolph Bloch, todos acompanhados de suas senhoras — e ainda os srs. Odilon Beehreens, ministro Aluízio Napoleão, Samuel Wainer e a marquesa de Panavere.

Em cerimônia realizada ao meio-dia de ontem, no Palácio da Guanabara, a sra. Golda Meir foi homenageada pelos poderes Executivo e Legislativo da cidade, e recebeu o título de "Cidadã Carioca". Depois de um discurso, o prefeito Sá Freire Alvim entregou à chanceler as chaves da cidade.

BELEZA DO RIO

Representando a Câmara Municipal, fêz uso da palavra o vereador Francisco Silbert Sobrinho, que enalteceu a personalidade da sra. Meir. Logo a seguir, a homenageada agradeceu a manifestação recebida e elogiou a beleza do Rio de Janeiro. Ao sr. Sá Freire Alvim, ela transmitiu a saudação do prefeito da cidade de Jerusalém.

Em retribuição à homenagem, a sra. Meir fêz entrega ao governador da cidade de uma lamparina de barro, recentemente descoberta em Israel, com mais de dois mil anos de existência. À Câmara de Vereadores, ela ofereceu um livro contendo textos e fotografias sôbre aspectos bíblicos israelitas.

NO SENADO

A sra. Golda Meir estêve ontem, às 16,30 horas, em visita ao Senado, e uma comissão de senadores, à frente o vice-presidente da Casa, sr. Filinto Muller, conduziu a visitante às diversas dependências do Monroe e, em seguida, ao seu gabinete, onde a sra. Meir foi homenageada pelos membros daquela Casa do Congresso.

O sr. Filinto Muller saudou a visitante, destacando a importância do estreitamento de relações entre o Brasil e Israel. No seu agradecimento, a ministra salientou: "Nossos países têm vínculos comuns de amizade e de relações que precisam cada vez mais ser estimuladas. No momento, até o problema de uma nova capital — Brasília e Jerusalém — torna mais próximos os nossos destinos".

ENTREVISTA

Na entrevista coletiva (em inglês) que concedeu à imprensa, ontem à tarde, a sra. Meir disse da possibilidade de um amplo intercâmbio entre o Brasil e Israel, notadamente na parte de assistência técnica, visto o nosso país já ter atingido um alto nível de desenvolvimento. Os problemas comuns — acentuou a entrevistada — poderão ser fàcilmente solucionados num espírito de alta compreensão e de ajuda mútua, porém, sendo o Brasil um país mais industrializado, a assistência técnica naturalmente será em maior escala do Brasil a Israel.

Interrogada sôbre a possibilidade de uma paz duradoura entre Israel e os povos árabes, a sra. Golda Meir respondeu que isso representa realmente um dos grandes ideais do povo judeu, e adiantou que a comunidade judaica já está psicològicamente preparada para tal acontecimento. Os árabes se dispuseram a sentar-se a uma mesa para a discussão do problema, e ela acredita que a paz será definitivamente estabelecida antes mesmo do fim da reunião.

Oposição tem a carta mas não quer divulgar

O assunto da carta que o sr. Carlos Lacerda pediu ao deputado José Maria Alkmim que fôsse divulgado na oportunidade em que o líder da minoria ocupava a tribuna da Câmara ficou em segundo plano ontem no Palácio Tiradentes, cedendo prioridade ao incidente Kruel-Côrtes.

Apesar disso o comentário era o de que não se prestando o documento, por ser rigorosamente técnico, a qualquer exploração política, o líder da oposição prefere não publicar a carta que lhe foi ter às mãos através do sr. Rondon Pacheco, procurando tirar do "mistério" vantagens que a divulgação do texto não comporta.

ESPECULADORES

Dizia-se também, ontem, que os deputados da oposição, de maior responsabilidade nos meios econômicos consideravam que tanto a publicação da carta como as explorações que se fazem em tôrno dela podem servir aos especuladores de câmbio e do café. Daí o empenho dos órgãos da especulação em manter o assunto no cartaz, ainda que com prejuízo para os interêsses do país.

DECLARAÇÃO DA UDN

A propósito da questão, a UDN distribuiu ontem à imprensa a seguinte nota:

"O deputado José Maria Alkmim trouxe a exame dos líderes da oposição, na Câmara dos Deputados, a carta que endereçou ao Fundo Monetário Internacional em 1958, objeto de referência em seu discurso de anteontem.

"Nesse discurso o deputado Alkmim comprometeu-se a ler a carta no plenário, diretamente, ou a entregá-la à taquigrafia para figurar em apenso no seu discurso. Entendeu mesmo que seria um privilégio descabido submetê-la à leitura dos líderes da oposição sem a comunicar a todo o país, no plenário da Câmara. A propósito, a liderança da oposição torna público que o compromisso de divulgação dessa carta, assumido pelo deputado Alkmim foi tomado espontâneamente, cônscio de suas responsabilidades, especialmente por sua condição de ex-ministro da Fazenda e pelo fato, conforme acentuou no seu discurso, de que o documento foi endereçado a uma organização internacional com mais de 600 funcionários de 65 nações além do Brasil".

Recusado plano IBC estuda substitutivo

Reunida em caráter reservado, desde às 8 da manhã, até quase 20 horas, estêve a Comissão de Comercialização da Junta Administrativa do Instituto Brasileiro do Café, estudando o esquema financeiro apresentado pelo govêrno para a próxima safra. Como resultado, podemos informar, com absoluta segurança, que foi o mesmo recusado, tendo sido redigido um substitutivo, para ser discutido na reunião plenária da noite.

De acôrdo com tal substitutivo, o preço mínimo que a lavoura aceitaria para o lote corrido será de Cr$ 2.500,00, o que provocará o reajustamento da cota de mercado para cêrca de Cr$ 3.200,00 e da "excedente" para Cr$ 2.500,00. O chamado "dólar-café", por seu turno, proposto pelo ministro da Fazenda em Cr$ 76,00 teria de ser situado em tôrno de Cr$ 80,00.

QUEREM GARANTIAS

Segundo declarou à reportagem especializada do DC o representante da FARESP na Junta, José Maria Teixeira Ferraz, a reforma cambial é o único meio de serem atendidas, pelas autoridades, as reivindicações da lavoura cafeeira. Em última análise, contudo, exigirão um financiamento equitativo ao preço de venda do café no mercado, com opção de venda, pelo lavrador, ao govêrno, no final na safra, por quantia equivalente ao financiamento.

JUNTA PRORROGADA

Por outro lado, tem-se como certo, hoje, a prorrogação do presente reunião da Junta do IBC, pelo menos por mais cinco dias. Tal fato contraria a expectativa geral, que dava como certa a

(Conclui na 11.ª página)

Senado aprovou Valter

Por 44 votos a 2, o Senado aprovou ontem, em sessão secreta e extraordinária, a mensagem presidencial que indicou o sr. Válter Moreira Sales para embaixador do Brasil nos Estados Unidos.

O resultado da votação foi considerado por todos como excepcionalmente bom, uma vez que há diversos senadores que votam sistemàtica-

(Conclui na 11.ª página)

Autran ignora Strogoff

— Nada tenho a dizer — foi a única declaração que nos fêz ontem à noite, o sr. Valdomiro Autran Dourado, a propósito de nota distribuída à tarde, na Câmara, pelo deputado José Pedroso, de queixa e crítica à atuação do secretário de Imprensa do sr. Juscelino Kubitschek.

O novo e mal sucedido Miguel Strogoff revoltou-se por ter sido desmascarado e ridicularizado por tôda a imprensa carioca, quando tentava impingir ao país uma lorota inigualável, que seria divertida não fôra a tão conhecida identidade do deputado José Pedroso.

Atribuindo ao sr. Autran Dourado a responsabilidade pela incredulidade da imprensa, que tanto o conhece, o deputado Strogoff Pedroso distribuiu uma nota, meio cômica e muito tola, através da qual se queixa do secretário de Imprensa da Presidência, a quem atribui a responsabilidade, ou melhor, a maldade, de ter sido narrada pelo imprensa a verdadeira história de suas falsas e fantásticas negociações de um empréstimo junto ao govêrno da França.

A aventura dos Sampaio

OS negociantes portuguêses Carlos e Antônio Nunes Sampaio, estabelecidos na Avenida Braz de Pina n.º 1.275, meteram-se na perigosa aventura de desafiar e enxovalhar a Polícia, prestando-se a coadjuvar uma campanha política, visando a destroçar certas autoridades do govêrno. Acontece que as autoridades visadas, por coincidência, também são autoridades militares e os bravos negociantes, pelo jeito, não andam bem a par dos melindres e sensibilidades dos homens de farda.

O caso é que Carlos e Antônio Nunes Sampaio tomaram uma atitude francamente beligerante, prestando-se a cooperar com certos políticos do Distrito, participando de suas manobras e tendências.

Ora, não tardou muito que os funcionários policiais visados pelos comerciantes reagissem contra a insolente publicidade dos seus acusadores. No armazém dos Sampaio não se falava noutra coisa e do lado de fora foram afixados cartazes contra o **"Clube da Chantagem"**, de outro modo dito, a polícia do Distrito.

Enquanto se tratava de briga no armazém, as coisas não iam tão mal assim. Mas o Carlos Sampaio, já então ligado ao deputado coronel Côrtes, quís precipitar o assunto dos cartazes. A Polícia, porém, entendeu de tomar posição, mandando uma esquadrilha de rádiopatrulhas para pôr no xadrez do 7.º Distrito o irmão mais responsável.

AÍ ENTROU o coronel Côrtes com sua espantosa simplicidade e inexperiência. Dirigiu-se precipitadamente à chefatura da Polícia e quís forçar o general chefe de Polícia a dar-lhe satisfações quanto às notícias, ainda não verificadas, de uns bofetões que se propalava teria o negociante Carlos Nunes Sampaio sofrido na delegacia. Ora, não há nada mais desaconselhável para um paisano e duplamente para um companheiro de farda subalterno na hierarquia dos galões e bordados, do que infligir de público uma humilhação ao superior. Quem o experimente há de ver os seus riscos e perigos.

Foi o que aconteceu ao bravo coronel Côrtes. Pretendeu vexar o general Kruel alegando as suas excelências ligadas ao tratamento de Pai da Pátria. Resultou dessa imprudência um hematoma que lhe fechou o ôlho esquerdo e, não fôsse a intervenção de pessoas presentes, o coronel Côrtes apresentaria, no final da luta, um **score** ainda mais desastroso, pois, segundo consta, sòmente logrou dar uma unhada no pescoço do general Kruel.

ENTRETANTO, o mais lamentável no incidente foi a cidade ver-se privada de uma ótima autoridade que fêz milagres na Polícia, que supriu, com a coragem da responsabilidade, uma administração ùnicamente baseada nos milagres da imaginação.

J. E. DE MACEDO SOARES

Eximbank não sabe se Brasil pedirá milhões

NOVA IORQUE, 25 (ANSA-DC) — A propósito de gestões financeiras entre os Estados Unidos e o Brasil, afirma-se, nos círculos econômicos desta cidade, que o Departamento de Estado e o Banco de Exportação e Importação não tomarão a iniciativa das conversações, não sendo certo que elas venham a ter lugar com a chegada do embaixador Válter Moreira Sales.

O presidente Juscelino Kubitschek anunciou, há semanas atrás, que o Brasil desejava um empréstimo de 300 milhões de dólares do Fundo Monetário Internacional. Entretanto, tendo abandonado as negociações nesse sentido entabuladas, não se sabe se o presidente do Brasil pedirá empréstimo do mesmo montante ao Banco de Exportação e Importação.

PAGAMENTOS

Está sendo admitida, em círculos autorizados, a possibilidade de vir o Brasil a pedir àquele estabelecimento de crédito que lhe conceda uma prorrogação no prazo de pagamentos dos empréstimos recebidos, pois deve pagar 52 milhões de dólares até o fim do ano e outros 92 no decorrer de 1960.

Em Washington reluta-se em conceder novos empréstimos, a menos que o Brasil adote um plano de reformas financeiras. Aquêle país poderia necessitar de 300 milhões de dólares para fazer face ao deficite das exportações e um "passo lógico" quando um país se encontra em dificuldades financeiras é pedir aos credores que não insistam nos pagamentos vencidos. No passado, observa-se, o Brasil nunca encontrou dificuldades em obter empréstimos dos Estados Unidos.

70 ANOS A SERVIÇO DO BRASIL

PETRUS II D.G.C.IMP. ET PERP. BRAS. DEF. 1889

BANCO DE CREDITO REAL DE MINAS GERAIS S.A.

"SAO PAULO"

COMPANHIA NACIONAL DE SEGUROS DE VIDA

DIRETORES:

Dr. José Maria Whitaker

Dr. José Carlos de Macedo Soares

Dr. Firmino Antônio Whitaker

Sucursal no Rio de Janeiro — Av. Rio Branco, 173 — 10.º andar — Sede: Rua 15 de Novembro, 324 — São Paulo

PEDIDO DE DEMISSÃO DE KRUEL FOI ACEITO

Em consequência do incidente verificado, ontem pela manhã, no gabinete do chefe de Polícia, entre êle e o deputado Geraldo de Meneses Côrtes, que exigiu de seu superior hierárquico e camarada de armas o tratamento de "Vossa Excelência", o presidente da República assinou decretos em que aceitava a demissão do general Amauri Kruel e nomeava para substituí-lo no Departamento Federal de Segurança Pública, o coronel Crisanto Miranda de Figueiredo, que até então ocupava a secretaria do Conselho Nacional de Segurança.

Os membros da comissão parlamentar de inquérito da Câmara, sob a presidência do deputado Alfredo Nasser, estarão reunidos, hoje de manhã, a fim de elaborarem os quesitos da representação que pretendem encaminhar à justiça, pedindo que o general Kruel seja processado por "abuso de autoridade" e pelo fato de tentar impedir, pela violência e intimidação, o livre funcionamento da comissão parlamentar de inquérito.

PRISAO DO COMERCIANTE

Todos os fatos que deram origem ao incidente iniciaram-se com a prisão do comerciante Carlos Sampaio e seu pai, sendo o primeiro um dos que denunciaram a corrupção nos quadros do DFSP. Às 8,30 horas de ontem, quando realizavam uma diligência no subúrbio de Brás de Pina, o detetive Fernando Milton Santos e seus colegas Ávila e Portela, que trabalhavam com a viatura do DFSP número 32-59, viram na porta do armazém instalado no prédio 1.275 da Avenida Brás de Pina, pregadas em tabuletas, diversas páginas de uma revista carioca em que o repórter Mário Morel denunciava a corrupção no seio da polícia.

(Conclui na 11.ª página)

CÔRTES DEPÕE, DEPUTADOS OUVEM

O deputado Menezes Côrtes (foto à esquerda) prestou depoimento no 6º Distrito Policial, enquanto, calados, o ouviam (foto à direita) o deputado Alfredo Nasser, o delegado Osvaldo Guimarães, o deputado Pedro Aleixo e o corregedor da Justiça do DF, sr. Cândido de Oliveira Neto

NOVO SERVIÇO DE LUXO PARA OS EE.UU.

- Novas poltronas-leito!
- Novo "menu" de hotel de luxo Vinhos e licores finos.
- Whisky escocês e cocktails raros.
- Mais 10 kg de bagagem sem custo extra!
- É um vôo tranquilo graças à proteção do radar.

Super-H Constellation!

REAL

37.341

NOVO GABINETE ARGENTINO JÁ PRESTOU O JURAMENTO

NO SENADO A QUESTÃO ARGELINA

PARIS, 25 — (FP-DC) — Respondendo diante do Senado aos oradores que se sucederam no debate sôbre a Argélia, o sr. Michel Debre, primeiro ministro, primeiro recordou o que que foi realizado na Argélia, desde há um ano, no domínio da renovação política e social, e o que foi empreendido no domínio da renovação econômica.

O primeiro ministro fêz uma uma profissão de fé degaulista e, respondendo ao sr. Mitterand, não se defendeu de ser nacionalista, se ser nacionalista não é lutar pela independência de seu país. Mas não admitiu que se lhe possa acusar de imobilismo. Tôda sua ação tende, pelo contrário, para a realização de uma Argélia renovada pelo sufrágio universal e a promoção social.

O orador evocou a paz dos bravos, oferecida pelo general De Gaulle. "Trata-se de uma paz feliz para nós, disse êle. Mas, para vós (dirigindo-se ao sr. Jacques Duclos, comunista), ela não é, porque vós perdereis um motivo de vossa agitação".

Vão tentar recuperar a cápsula do foguete

BASE AEREA DE VANDENBERG, Califórnia, 25 (UPI-DC) — Um foguete tão grande como um edifício de sete andares foi disparado hoje desta base aérea, levando em seu bôjo uma cápsula que se tentará recuperar depois de, como satélite artificial, ter dado várias voltas em tôrno da terra.

O foguete, denominado "Descobridor IV", partiu com grande estrondo de sua plataforma na tarde de hoje. Não leva êle, em seu interior, nenhum animal vivo. Fracassaram anteriormente as duas provas feitas com o objetivo de recuperar cápsulas com animais vivos contidas em satélites artificiais.

CAPSULA NO ESPAÇO

O disparo de hoje estava marcado para têrça-feira, mas foi adiado, no entanto, porque as condições atmosféricas eram desfavoráveis.

A primeira fase do lançamento alcançou pleno êxito. O grande foguete começou a elevar-se lentamente, adquiriu impulso e desapareceu entre as nuvens distantes com grande ruido, deixando atrás de si uma esteira de fumaça. Caso entre em órbita, o satélite atirará no espaço uma cápsula, ao dar sua décima-sétima volta em tôrno da terra. Isto deverá acontecer amanhã à tarde. Barcos especialmente preparados tentarão recolhê-la no Pacífico.

O "Descobridor IV" consta de duas etapas. A primeira é um foguete "Thor" modificado. O "Thor" tem um alcance médio. A segunda etapa é o satélite, que tem um comprimento de quase seis metros e pesa pouco menos de 800 quilos.

Em conjunto o foguete, com suas duas etapas, pesava no momento do disparo 54 toneladas. Até agora, nunca se recuperou nenhum satélite ou cápsula de algum satélite.

Tentativa para reunificar a Coréia

WASHINGTON, 25 — (FP-DC) — O Departamento de Estado reafirmou, hoje, o seu ponto-de-vista de que a reunificação da Coréia deveria ser realizada por vias pacíficas, e não mediante recurso à fôrça.

O porta-voz do Departamento fôra solicitado a comentar uma entrevista concedida pelo presidente da Coréia do Sul, sr. Syngman Rhee, a uma agência americana de informações, na véspera do nono aniversário do deflagrar do conflito coreano.

Nessa entrevista, o chefe de Estado sul-coreano teria pedido aos Estados Unidos que lhe permitissem deflagrar uma ofensiva para expulsar os comunistas da Coréia do Norte. Por outro lado, o presidente Rhee qualificara de "êrro de julgamento" o ponto-de-vista dos Estados Unidos, segundo o qual a reunificação da Coréia poderia ser efetuada por meios pacíficos.

DISCURSO DE KISHI

TOQUIO, 25 (UPI-DC) — O primeiro ministro Nobusuke Kishi declarou hoje que o neutralismo não garantiria a paz, mas que o tratado de segurança do Japão com os Estados Unidos conduzirá a muitos anos de paz, durante os quais será possível ao país concentrar-se em sua recuperação econômica.

O premier Kishi fez a declaração num breve discurso político que pronunciou perante as duas casas do Parlamento, depois de inauguradas as sessões da Dieta pelo imperador Hirohito.

SURDEZ

OUÇA MELHOR
com elegantes
oculos
de audição

consulte-nos
TELEX S/A
Av. Rio Branco, 138 - 13.° and. - Tel. 22-6662
Av. Copacabana, 540 - 5.° and. - Tel. 57-3693

Remete êste coupon e receberá grátis o interessante folheto
"FATOS SÔBRE A SURDEZ"

Nome: ____________
Cidade: ____________
Estado: ____________

MacMillan empenhado na reunião de cúpula

LONDRES, 25 (UPI-DC) — A Grã-Bretanha acentuou sua campanha em favor de uma conferência de governantes do Leste e Oeste, e o primeiro ministro Harold MacMillan preconizou uma série de reuniões no mais alto plano para solucionar os problemas mundiais da guerra fria.

Ao mesmo tempo, a hostilidade britânica terminou com os planos, em princípio, para uma reunião de governantes ocidentais antes do reinício das deliberações dos ministros das Relações Exteriores das quatro grandes potências em Genebra. Agora, os aliados ocidentais retornarão às tradicionais "vias diplomáticas" para determinar sua estratégia na nova série de conversações que manterão com a União Soviética, em Genebra, a partir de 13 de julho próximo.

MACMILLAN FALA AS MULHERES

Em um discurso que pronunciou hoje no Royal Albert Hall, durante um comício de mulheres filiadas ao Partido Conservador, MacMillan deixou claramente estabelecido que a Grã-Bretanha está resolvida a envidar todos os esforços para que haja a conferência dos governantes ocidentais com o primeiro-ministro soviético, Nikita Kruchev, apesar da oposição de seus aliados.

O primeiro-ministro disse, em seguida, ter esperanças de que, uma vez reiniciadas as conversações de Genebra, se consiga progresso suficiente para possibilitar a conferência de governantes.

CUPULA

"Uma conferência de governantes — expressou MacMillan — não se deveria considerar como um ponto isolado, mas sim como parte de uma cadeia contínua. Por conseguinte se estabeleceria no mundo o princípio de que as grandes potências, não importa quão amplas suas divergências, não importa quão díspares seus modos de vida, têm pelo menos isto em comum: que a preservação da paz é o interêsse vital de todos nós".

Continuou dizendo MacMillan que constitui "um grande progresso" o fato de haver o mundo avançado da "atmosfera de ultimato", provocada em novembro último pela exigência de Kruchev para que os ocidentais abandonem Berlim, a uma "atmosfera de negociação". Seria ainda um avanço maior se as deliberações de Genebra dos ministros das Relações Exteriores dessem por resultado a primeira de uma série de conferências de governantes.

IKE E RAINHA INAUGURARÃO O CANAL

WASHINGTON, 25 — (IPS-DC) — O presidente e a sra. Eisenhower, altos funcionários norte-americanos, membros do Congresso e do gabinete da presidência da República partirão amanhã (sexta-feira) cêdo para Montreal, onde o presidente Eisenhower e a rainha Elizabeth inaugurarão formalmente o Canal de São Lourenço para o tráfego do comércio marítimo mundial.

O avião presidencial, "Columbine III" e um avião-transporte militar decolarão do Aeroporto Nacional a fim de transportarem a comitiva oficial norte-americana ao Canadá.

HERTER TAMBÉM

A bordo do "Columbine", como convidados do presidente e sra. Eisenhower, viajarão o secretário de Estado e sra. Herter, o embaixador canadense nos E. U. A. e sra. Heeney, bem como altos dignatários da Comissão de Relações Exteriores do Senado.

A rainha Elizabeth e o príncipe Philip, bem como o primeiro-ministro canadense e sra. Diefenbaker saudarão a delegação norte-americana na Estação da Real Fôrça Aérea Canadense em St. Hubert, ao Sul de Montreal, às 10 horas da manhã (local).

Espera-se que milhares de norte-americanos e canadenses testemunhem as cerimônias que marcarão mais um triunfo da cooperação entre os E. U. A. e o Canadá.

Partido majoritário continua na oposição

BUENOS AIRES, 25 (UPI-DC) — "O novo gabinete do presidente dr. Arturo Frondizi assumiu hoje o poder num momento em que era alvo de fortes críticas do maior partido do país — a Unión Cívica Radical — hoje dividido em duas facções: os Radicais Intransigentes, que apoiam Frondizi e os Radicais do Povo, da oposição.

A Unión Cívica Radical do Povo divulgou ontem à noite um manifesto, no qual historia a origem da crise atual. O Partido pede a renúncia do presidente e a convocação de novas eleições.

CONTRA ALSOGARAY

De sua parte, os radicais intransigentes, cujos deputados se reuniram ontem à noite, à portas fechadas e voltaram a fazê-lo hoje para redigir um manifesto, parecem considerar a inclusão no Gabinete, como figura-chave, do engenheiro militar, capitão reformado Alvaro Alsogaray, no cargo de ministro da Economia, como uma traição às sagradas tradições nacionalistas dos patriarcas do Partido, Leandro Além, Hipólito Irigoyen e Moisés Lebensohn.

Mas, ao prestarem na manhã de hoje o juramento de praxe quase todos os novos ministros e secretários, o presidente Frondizi parece ter superado outro grande obstáculo em sua curta, mas agitada gestão administrativa, desde que assumiu a Presidência do país. Ontem à noite, o primeiro magistrado designou quatorze dos vinte integrantes do Gabinete.

INTERINO

Para que êste fique completo, só falta que Alsogaray, que também desempenhará interinamente o cargo de ministro do Trabalho, designe sua "equipe econômica", cuja lista êle apresentará mais tarde ao presidente Frondizi. Dez dos ministros procedem do Gabinete demissionário, uma vez que o presidente lhes reiterou sua confiança.

MANIFESTO

O Manifesto da União Cívica Radical do Povo começa por dizer o seguinte: "O país está cansado de palavras. Desde o primeiro dia, pedimos a êste govêrno que convoque homens de todos os partidos democráticos para tirar a Nação dêste transe. Aos quatorze meses de sua instalação e ao mesmo tempo que cái de crise em crise, o govêrno se dirige aos partidos para indagar-lhes quais são os problemas e quais são as soluções concretas.

Não foi suficiente para o govêrno ter a unanimidade do Senado nacional, a maioria na Câmara dos Deputados, todos os Gabinetes nacionais, os govêrnos provinciais e instituições de crédito e economia, nem tampouco os ofícios de seu serviço diplomático, de uma multidão de agentes, representantes pessoais, assessores técnicos e secretários.

NÃO ATENDEU

"Não ouviu os conselhos das instituições representativas da Indústria, do Comércio e da produção agrícola, nem atendeu às justas solicitações das organizações operárias, nem aproveitou a atitude favorável da imprensa argentina, nem o crédito de confiança de quatro milhões de eleitores etc.".

Acrescenta o manifesto que o govêrno não tomou conhecimento da moderação dos partidos oposicionistas, os quais mantiveram um "difícil silêncio" com a esperança de que primariam a prudência e a paciência em benefício do país. "ao contrário — diz — o govêrno lançou mão do estado de sitio, mobilizando os trabalhadores e detendo numerosas pessoas". Há sete meses, o oficialismo expulsou o vice-presidente da República (dr. Alejandro Gomez) e criou o dilema: o apoio incondicional ao presidente ou uma revolução. Mas não cumpriu o seu dever de preencher o pôsto vago na Magistratura em decorrência de uma crise interna. Portanto, seria agora ocioso falar de golpismo, a não ser para imputá-lo ao partido governista".

De Gaulle conferencia (no trem) com Gronchi

ROMA, 25 (FP-DC) — As conversações franco-italianas, iniciadas ontem, no trem entre Brescia e Roma, prosseguiram no fim da manhã de hoje no gabinete do presidente Gronchi.

O general De Gaulle e o presidente italiano estavam assistidos pelos seus dois ministros de Negócios Estrangeiros, srs. Maurice Couve de Murville e Giuseppe Pella, e dos dois embaixadores, srs. Gaston Palewski e Leonerdo Vitetti. O sr. Antonio Segni, presidente do Conselho italiano, também tomou parte nas conversações.

MISSOES DIPLOMATICAS

Antes, o general De Gaulle tinha efetuado as rituais visitas ao monumento do Soldado Desconhecido e ao cemitério militar francês de Monte Mario, e tinha recebido protocolarmente os chefes de missões diplomáticas acreditados na capital italiana.

Nos círculos políticos italianos atribui-se grande interêsse as conversações frango-italianas desta semana. A fórmula empregada pelo general De Gaulle em Macenta: «as nossas conversações terão para a Europa e para o mundo inteiro uma importância considerável», foi posta em «manchete» por tôda a imprensa italiana, que deu livre curso as suas especulações. A idéia que os jornais italianos mais acariciam é a segundo a qual o general De Gaulle proporia ao govêrno italiano o famoso «Pacto do Mediterrâneo».

COLABORACAO

Com efeito, parece que do lado francês não se pensa em orientar-se para uma construção formal dessa espécie. Concorda-se, sobretudo e de um modo geral em estreitar a colaboração franco-italiana no seio da OTAN. Falar de um eixo Paris-Bonn-Roma decorre de uma imaginação muito simplista, mas não é segrêdo para ninguem que a viagem à Itália se inscreve na linha de uma política que quer dar aos Estados Europeus um pêso maior na Aliança Atlântica.

O sr. Couve de Murville irá a Bruxelas a 30 do corrente para a reunião dos ministros da Comunidade Européia. A viagem do general De Gaulle a Londres (que ainda não oficialmente confirmada) sem dúvida será efetuada no outôno. E fala-se de uma próxima reunião do Conselho de Ministros da OTAN que, a pedido dos italianos, poderá realizar-se antes do reinício da Conferência de Genebra.

POLÍTICA GERAL

Reduzindo-se a muito poucas coisas o contencioso italo-francês, os dois chefes de Estado e seus ministros falaram sobretudo da política geral do Ocidente e os franceses fizeram um relato dos trabalhos de Genebra. Que na sua conversação a sós com o presidente Gronchi o general De Gaulle tenha falado também da Argélia, é provável, mas os dois interlocutores não trocaram confidências sôbre isso.

Arias está esperando avião: Margot não vem

LONDRES e CIDADE DO PANAMA, 25 (UPI-DC) — O sr. Roberto Arias continuava, esta manhã, na embaixada do Brasil, aguardando o avião que o conduzirá a êsse país e que, segundo se informou, está atrasado 17 horas. Trata-se do vôo 603 da Braniff.

Arias devia ter partido para o Brasil pouco depois da meia-noite, pois, ontem, lhe foi concedido salvo-conduto para que pudesse sair do Panamá.

SALVO-CONDUTO

O ministro do Govêrno e Justiça, sr. José D. Bazan, autorizou, ontem, a concessão do salvo-conduto em carta ao ministro das Relações Exteriores, sr. Miguel J. Moreno Júnior.

Bazan citou recente sentença judicial de acôrdo com a qual a atividade revolucionária em que o govêrno sustentou ter estado Arias empenhado, em abril último, poderia constituir um delito político.

O govêrno procurou, em determinado momento, fazer com que se admitisse que certos aspectos das atividades revolucionárias de Arias constituiam traição.

Enquanto isso, em Londres, a bailarina britânica Margot Fonteyn informou ter cancelado sua projetada viagem ao Rio de Janeiro por não ter certeza de que seu marido, o diplomata panamenho Roberto Arias, tivesse já a caminho do Brasil.

"As notícias de sua partida para o Rio não foram confirmadas ainda — disse Margot à UPI. Meu instinto diz que êle ainda se acha no Panamá. As autoridades podem ter decidido deixá-lo partir no avião de hoje, mas também podem ter mudado de parecer à última hora".

Rádio Mayrink Veiga
apresenta

HOJE:

20,00 horas — Lana Bitencourt
20,00 horas — "Show" (*)
21,00 horas — "A Familia Oliveira Júnior" — Patrocínio do "Laboratório Oliveira Júnior"
21,30 horas — "A Comédia da Cidade" — Patrocínio do "Açúcar Neve" (*)
22,00 horas — "Noites Brasileiras na sua PRA-9" — Regional de Canhoto
22,30 horas — "Panorama Político"
24,00 horas — "O mundo em sua casa"

(*) Programas transmitidos em rêde com a Rádio Tupi. Agora, as atrações noturnas da Mayrink são apresentadas diretamente do auditório da PRG-3.

TERRENOS EM FRIBURGO

Um negócio excepcional ao seu alcance

Vendemos chácaras e lotes na melhor zona de NOVA FRIBURGO, à margem da rodovia Friburgo-Teresópolis, com ônibus a porta e todos os recursos para moradia imediata.

Local ideal para férias, recreio, veraneio, DE VALORIZAÇAO RAPIDA. Ruas abertas e lotes e chácaras demarcados.

PREÇOS: dos lotes, a partir de Cr$ 30.000,00 e das chácaras, a partir de Cr$ .... 80.000,00, em suaves prestações mensais, sem juros.

Loteamento aprovado e registrado de acôrdo com os Decretos-Leis n.° 58 e 3079. Visitas ao local, sem COMPROMISSOS OU DESPESAS.

CIA. DE URBANIZAÇÃO TERRITORIAL
Av. Rio Branco, 14 — 11.° andar
Tels.: 43-8578 — 43-9486

Sectária a oposição à revolução cubana

HAVANA, 25 (UPI-DC) — O major Raul Castro, chefe das Fôrças Armadas de Cuba, declarou que o processo revolucionário que derrubou a ditadura de Fulgêncio Batista "é tão cubano como nossa palmeira real" e disse que a êle se opõe apenas "a minoria sectária".

O major Castro pronunciou um discurso na província de Camaguey, onde seu irmão, o primeiro ministro Fidel Castro, pos em marcha o programa de reforma agrária, com a expropriação de tôdas as fazendas de criação de gado que tivessem mais de 100 "caballerias" (1.345 hectares).

DETIDOS OS TERRORISTAS

As declarações do chefe das Fôrças Armadas concordaram com a comunicação oficial feita em Havana de que foram detidos os supostos dirigentes da recente onda de atentados terroristas.

Ontem, à noite, foram encontradas duas pequenas bombas, sem explodir, nas ruas de Havana, e com isso se elevou a mais de 15 o número de bombas colocadas na última semana, em sua maioria encontradas antes de explodir.

O major Castro disse que os únicos inimigos da revolução são aquêles "expulsos do poder", conjuntamente com os "interêsses oligárquicos". A revolução cubana — acrescentou — "não pode ser considerada sòmente cubana, porque, na realidade, representa o despertar da América Latina. Cuba converteu-se em farol e guia do continente, que, mais cedo ou mais tarde, deverá converter-se numa grande nação".

MacMillan preconiza conferência de chefes

LONDRES, 25 (UPI-DC) — O primeiro ministro Harold MacMillan preconizou, hoje, tôda uma série de conferências de chefes de govêrno, como indispensável para solucionar os problemas da guerra fria entre o Leste e o Oeste.

Acrescentou que se os ministros do Exterior pudessem organizar a primeira dessas conferências, ao reiniciarem suas conversações em Genebra, no próximo dia 13, tal fato constituiria "um grande progresso".

PRELIMINAR ESSENCIAL

O primeiro ministro britânico expressou a esperança de que a conferência dos ministros conduza à de chefes de govêrno. Declarou que "as conversações de Genebra são uma preliminar essencial para uma conferência de chefes de govêrno, se se quer que esta seja frutífera e eficaz".

Assinalou que "podemos consolar-nos, hoje, com a reflexão de que, no fim do ano passado, estávamos num ambiente de ultimato, apesar de algum discurso ocasional, enquanto, hoje, o ambiente é de negociação", da qual espera, como resultado, a conferência de chefes de govêrno, "que será um progresso ainda maior".

O discurso de hoje confirmou o desêjo manifestado por MacMmillan, têrça-feira, numa curta declaração feita no Parlamento, e demonstra que o minstro não mudou de idéia desde que regressou, há meses de sua visita a Moscou.

KASSEM ANISTIOU REBELDES

BAGDA', 25 (FP-DC) — Em proclamação hoje à tarde difundida pela emissora desta capital, o general Kassem concedeu anistia geral a todos os que tomaram parte "nos últimos conflitos locais", principalmente nas regiões montanhosas do Iraque.

Dirigindo-se mais particularmente aos habitantes do interior, disse principalmente o general Kassem que perdoa a todos.

ANISTIA TOTAL

"Nós lhes perdoamos, e proclamamos anistia total, até o fim do mês de julho de 1959. Estão autorizados a voltar para casa e para suas aldeias, livres e dignos. Demos instruções às autoridades civis e militares para que lhes facilitem o regresso e para que aqui venham, para termos encontro".

AGITAÇÃO NO KERALA

TRIVANDRUM (India), 25 (FP) — A atual agitação do Kerala é uma "onda de fundo popular", — declarou hoje, de manhã o Primeiro-Ministro indiano Jawaharlal Nehru, dirigindo-se aos jornalistas, antes de tomar o avião com destino a Nova Delhi, depois de três dias de consultas com os representantes do govêrno comunista do Estado e chefes do movimento oposicionista.

o Lóide Aéreo oferece sempre

AS MENORES TARIFAS

descontos sôbre os preços já reduzidos das passagens aéreas

Sua viagem e mais econômica quando você voa pelo Lóide Aéreo que lhe oferece tarifas sempre menores nos melhores tipos de aeronaves. E no Lóide Aéreo você tem ainda estas vantagens:
- ótimo serviço de bordo
- as melhores tripulações
- os horarios mais convenientes

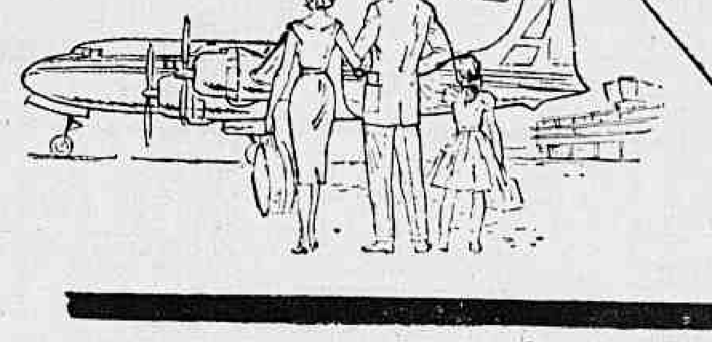

QUADRIMOTORES DOUGLAS SKYMASTER
Grandes e velozes aviões para 60 passageiros
15% de economia sôbre as tarifas de qualquer outro quadrimotor.
BIMOTORES CURTISS COMANDO
Amplas e confortáveis aeronaves para 44 passageiros
35% de economia sôbre as tarifas de outros bimotores.

Lóide Aéreo
Av. Nilo Peçanha, 26-B - Tels. 32-27-50 42-9967
Rua México, 11-C - Tels. 22-9434 e 52-7685
Méier — Rua Dias da Cruz, 179 - Tel. 49-5980

Hoje em P. Alegre o ex-líder do PTB

PÔRTO ALEGRE, 25 (Asapress) — Com a participação inclusive de delegações vindas do interior do Estado, o Centro Cívico Fernando Ferrari está preparando uma festiva recepção aquêle parlamentar que visitará Pôrto Alegre pela primeira vez depois de haver decidido concorrer à vice-presidência da República.

Nos meios políticos empresta-se grande importância a esta visita de Ferrari, pela repercussão que terá nas hostes trabalhistas de um modo geral e especialmente no quadro sucessório municipal. Comenta-se ainda que a aceitação por parte de Loureiro da Silva de sua candidatura a prefeito, dependerá da entrevista que o ex-prefeito Portoalegrense mantiver com o ex-líder da bancada federal petebista.

SUCESSÃO MUNICIPAL

PÔRTO ALEGRE, 25 (Asapress) — Alto prócer do Partido Libertador declarou que a inclusão natural à sucessão municipal do PL é Loureiro da Silva. Outrossim, o PL não vê com simpatia, achando mesmo inadmissível, a chapa pretendida: Ari Delgado, Braga Gastal — pois não é concebível que político de tradição como Gastal, com mais de vinte anos de serviços prestados, possa secundar político apenas de cinco anos. O PL propiciou oportunidades para que o PSD resolvesse o problema com Adroaldo, Tarso, Faraco e Clóvis. Se êsses não foram escolhidos foi por questões do PSD.

PERDEU MANDATO

PÔRTO ALEGRE, 25 (Asapress) — O deputado Pedro Alvarez efetivamente perdeu mesmo o seu mandato. Comunicação nesse sentido foi feita, ontem, ao presidente da Assembléia Legislativa, pelo desembargador Sizínio Bastos, presidente do TRE. O desembargador acrescentou que o recurso do PSP contrário à diplomação de Alvarez já foi julgado, estando o representante do PR impedido de recorrer. Corria ontem, na Assembléia, que advogados de Alvarez haviam esquecido de opor embargos declaratórios à anterior decisão do Tribunal Superior Eleitoral. Não faltou, inclusive, a versão de que advogado ligado ao PTB havia deliberadamente cometido esquecimento em virtude de Alvarez haver se recusado a acompanhar a bancada trabalhista. Amanhã o TRE se reunirá a fim de colocar pá-de-cal sôbre o assunto. A única chance que resta a Alvarez é obter entre os sessenta e três votos em eleição suplementar a ser realizada em São Luís Gonzaga, em virtude da anulação de uma urna com cêrca de duzentos e cinqüenta eleitores.

MINAS: Homenagem a Magalhães Pinto

B. HORIZONTE, 25 (Asapress) — A UDN mineira, pela sua atual direção, tendo à frente o deputado Osvaldo Pierucetti, prestará uma homenagem ao sr. Magalhães Pinto, presidente nacional do partido, no próximo domingo. Constará essa demonstração de aprêço ao líder da oposição, de uma sessão solene que terá lugar na sede do partido, em hora que será prèviamente marcada. Na oportunidade será inaugurado o retrato do destacado parlamentar udenista na galeria reservada aos vultos e antigos líderes do partido. O sr. Magalhães Pinto deverá estar hoje na Capital, aqui iniciando uma série de importantes contatos políticos com vistas ao pleito eleitoral em Belo Horizonte, a fim de manter contato com seus correligionários com vistas à realização da convenção estadual do partido, programada para os dias 28 e 29 do corrente.

TANCREDO ATIVA CAMPANHA

B. HORIZONTE, 25 (Asapress) — O sr. Tancredo Neves, um dos mais prováveis candidatos à sucessão do sr. Bias Fortes, continua em franca atividade política. Depois de receber manifestação em Barão de Cocais, onde pronunciou conferência, no último domingo, foi ao Rio a chamado do governador Bias Fortes para tratar de assuntos relacionados com a sucessão federal, sendo esperado de volta na manhã de hoje. Sua permanência nesta capital, entretanto, será curta, pois já amanhã o ex-secretário das Finanças rumará para São Sebastião do Paraíso, atendendo a convite do diretório do PSD daquela importante cidade sul-mineira.

BERNARDES FILHO NÃO APARECEU

B. HORIZONTE, 25 (Asapress) — O ex-senador Bernardes Filho esteve sendo esperado, ontem, nesta capital, a

GOIÁS: Candidatura Emival Caiado

GOIÂNIA, 25 (Asapress) — A candidatura de Emival Caiado, lançada pelo PDC, vem empolgando a todo o Estado. Nesses espaços estão alarmadas, pois se prevê a cisão do partido, visto existir duas alas: uma chefiada pelo senador Pedro Ludovico e outra pelo ex-governador José Ludovico, ambas pretendendo lançar candidatos ao govêrno de Goiás.

STº. CATARINA: Atividades do governador

FLORIANÓPOLIS, 25 (Asapress) — O governador Heriberto Hulse viajará sábado para o município de Criciúma, no Sul do Estado, onde presidirá as solenidades de instalação dos novos distritos de Forquilha e Rio Maina. Ainda naquele município, S. Exa. inaugurará o novo grupo-escolar da Vila Operária e lançará a pedra fundamental de outro estabelecimento de ensino primário. Em seguida, o chefe do Executivo realizará visita ao local onde será construído o novo fórum. Concluído o roteiro de sua estada na terra do carvão, o primeiro magistrado catarinense deslocar-se-á para Tubarão, a fim de presidir à inauguração da energia elétrica para a estação termal da Guarda. Outro motivo de sua visita à "Cidade Azul" será a inauguração oficial do edifício do fórum, obra iniciada no govêrno Jorge Bornhausen e continuada no do saudoso Jorge Lacerda e é concluída agora.

PERNAMBUCO: Miguel Arraes sem vice

RECIFE, 25 (Asapress) — Até o meio dia de ontem, o sr. Miguel Arraes estava ainda sem companheiro de chapa para disputar o pleito de agôsto. Os entendimentos, entre as fôrças que o apoiam, continuam. Os líderes da campanha do secretário da Fazenda removeram os obstáculos e trabalham no sentido de encontrar um nome capaz de evitar ressentimentos, um nome que reuna a todos e não desgoste a ninguém.

Plínio Salgado quer disputar a sucessão

Plenário da CÂMARA

Os debates na Câmara, na sessão de ontem, giraram em tôrno do incidente ocorrido, pela manhã, no gabinete do chefe de Polícia, entre o general Kruel e o deputado Meneses Côrtes, da UDN do Distrito Federal (detalhes noutro local desta edição).

No pequeno expediente e ante a indiferença do plenário (os deputados estavam na expectativa dos discursos dos líderes Lacerda e Falcão, sôbre o incidente Kruel-Côrtes) o sr. Osvaldo Zanelo (PRP-ES) levantou a candidatura do chefe integralista, sr. Plínio Salgado, à presidência da República.

IMUNIDADES PARA VEREADORES

O sr. Vasconcelos Tôrres (PSD-Estado do Rio) apresentou emenda constitucional, concedendo imunidades aos vereadores, dentro dos seus respectivos municípios. O autor fez a justificação de sua proposição, que foi apoiada pelo plenário, usando a palavra por 20 minutos.

ORDEM DO DIA

Foi aprovado o substitutivo da Comissão de Justiça ao projeto que dispõe sôbre as pensões dos militares da ativa, da reserva e reformados das Fôrças Armadas, do Corpo de Bombeiros e da Polícia do Distrito Federal.

Com o plenário pràticamente vazio prosseguiu a discussão do requerimento de convocação do ministro da Fazenda, para prestar esclarecimentos sôbre a questão criada pelos técnicos do FMI e o Brasil. A essa altura, os deputados do PSD já haviam se retirado do plenário, para tomar participação no lançamento da candidatura do marechal Lott à presidência da República. Também os deputados da oposição se retiraram em demanda da residência do deputado Meneses Côrtes, onde foram prestar-lhe solidariedade.

Falaram sôbre o requerimento os srs. Campos Vergal (contra), Munhoz da Rocha e José Humberto (favoráveis).

ASSOCIAÇÃO SANATÓRIO SANTA CLARA

Reunir-se-á o conselho diretor da Associação Sanatório Santa Clara, para fins de reforma de Estatutos, segunda-feira, 29 de junho corrente, na residência do seu presidente, à Praia do Flamengo, 2, às 17 horas, devendo se realizar no mesmo local as assembléias ordinária e em seguida a extraordinária para as quais são convidados os seus sócios.

DR. BOAVISTA NERY
CLINICA MEDICA
RUA ALVARO ALVIM 21
14º and. Sa.a 1 406 — Terças Quartas e Sábados das 14 às 16 hs — Tel: 52-0150
Residência: Tel: 26-6888

PALACE HOTEL
BARBACENA — M. G. — Tel.: 715
LUXO — CONFORTO
CLIMA DE REPOUSO

Secretário expõe o GATT

Encerraram-se ontem, as conversações informais que se vinha processando desde segunda-feira última, entre representantes dos governos brasileiro, chileno, uruguaio e argentino, com o sr. Wyndham White, secretário executivo do GATT.

No decorrer do encontro, o sr. White fêz ampla exposição sôbre problemas de comércio internacional, abordando a situação dos países em desenvolvimento bem como o estímulo das correntes de intercâmbio, através de fórmulas de integração econômica regional.

ÊNFASE

Em seguida a essa exposição, houve debates sôbre a mesma, dando-se ênfase especial ao exame preliminar, à luz dos princípios do GATT, do anteprojeto elaborado na 2a. Reunião de Consulta sôbre Política Comercial no Sul do Continente, realizada em Santiago, em abril último.

ENERGIA PARA BELO HORIZONTE

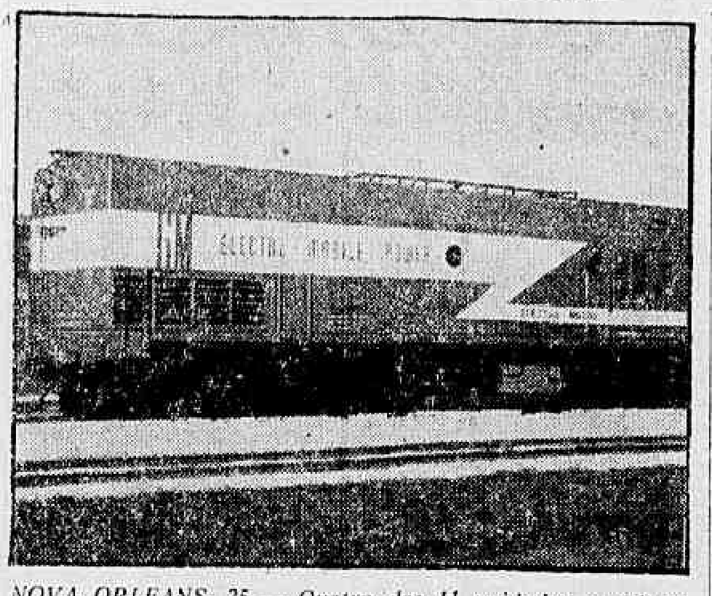

NOVA ORLEANS, 25 — Quatro das 11 unidades geradoras "diesel" elétricas, adquiridas pela Cia. Fôrça e Luz de Minas Gerais, para instalação em Belo Horizonte, seguiram ontem para o Rio de Janeiro pelo navio "Del Rio", e mais quatro partirão hoje pelo "Del Mar". Os dois navios, que farão a viagem sem escalas, têm sua chegada prevista ao Rio de Janeiro até o dia 10 de julho. As três unidades restantes serão embarcadas nos próximos dias. Cada uma dêsses geradores (foto) tem a capacidade de mil kw e mede 16 metros de comprimento por 3,50 de largura. O pêso é de 63 toneladas, aproximadamente. A Cia. Fôrça e Luz de Minas Gerais conseguiu essas unidades para reforçar, com mais de 11 mil kw, o fornecimento de energia elétrica a Belo Horizonte

Atitude de JK no FMI recebe apoio do povo

Desde o dia do histórico pronunciamento do presidente Juscelino Kubitschek, com relação ao Fundo Monetário Internacional, vêm chegando ao Catete milhares de telegramas, enviados por entidades de classe, próceres políticos e particulares que aplaudem a atitude do chefe do govêrno e solidarizam-se com a sua política exterior.

A diretoria do Sindicato de Construção Civil de Volta Redonda e Barra Mansa, em nome de seus associados, felicitou o presidente e lamentou que o seu curto mandato não lhe permitisse completar a industrialização do país, "para nossa completa independência econômica".

SINDICATOS

Entre as últimas mensagens recebidas pelo sr. Juscelino Kubitschek, figuram estas, que lhe endereçaram os seguintes sindicatos: Trabalhadores na Extração de Ouro e Metais Preciosos de Lima, Minas Gerais; Motoristas e Condutores da Marinha Mercante do Rio de Janeiro; Estivadores do Rio de Janeiro; Radialistas do Distrito Federal; Trabalhadores na Indústria do Fumo, de Belo Horizonte; Construção Civil de Volta Redonda e Barra Mansa; Condutores de Veículos Rodoviários de Jequié, Bahia; Trabalhadores em Emprêsas Comerciais de Minérios e Combustíveis de Belo Horizonte; Conferentes de Itajaí e Florianópolis; Trabalhadores Metalúrgicos de Mogi das Cruzes, São Paulo.

E mais êstes: Trabalhadores Rurais de Iparapava, São Paulo; Empregados em Estabelecimentos Bancários do Sul Fluminense; Federação do Trabalho e Indústria do Estado de Goiás; Federação dos Trabalhadores em Indústria da Bahia; Federação de Empregados no Comércio dos Estados de Sergipe e Bahia, União Regional dos Ferroviários do Brasil na Estrada de Ferro Teresa Cristina; e a Frente de Unificação dos Estivadores do Distrito Federal, que «hipoteca irrestrita solidariedade a V. Exa. por seu ato desassombrado e patriótico em defesa da soberania nacional, repudiando as exigências do FMI».

POLÍTICOS

Câmaras municipais, diretórios políticos, prefeitos e vereadores também telegrafaram ao presidente da República: Câmara Municipal de Contagem, Minas; Câmara Municipal de Rio Novo, Minas; Câmara Municipal de Morro do Chapéu, Bahia; Câmara Municipal de Anicuns, Goiás; Câmara Municipal de Macau, Rio G. do Norte; diretórios do PSD e PTB de Bias Fortes, Minas; diretório do PTB de Uberlândia, Minas; diretório do PSP de Casemiro de Abreu, Estado do Rio; diretório do PTB de Uberlândia, Minas; diretório do PSD de São José do Belmonte, Pernambuco; bancada do PTB na Câmara Municipal de São João de Meriti, Estado do Rio; sr. Gentil de Albuquerque Malta, prefeito de Mata Grande, Alagoas; Câmara Municipal de Jardim de Piranhas, Rio G. do Norte; sr. Clínio Teixeira dos Santos, prefeito de Barracão, Paraná; sr. Antônio Jerônimo de Oliveira, prefeito de Joaima, Minas; vereador Nilo Margon Vaz, da Câmara Municipal de Catalão, Goiás.

Também se pronunciaram associações e clubes recreativos. O sr. Eliseu D. Santana, diretor grão-mestre e sumo sacerdote da Ordem Mística do Pensamento enviou o seguinte telegrama ao presidente da República: «Afastados dos preconceitos filo-religiosos, em nome do Conselho Secreto da Ordem Mística do Pensamento, com sede na cidade do Rio Grande (Rio G. do Sul) enviamos nosso apoio à atitude tomada por V. Exa. contra as imposições do FMI». Entre os milhares de telegramas que chegam diàriamente ao Catete, muitos são assinados por particulares.

Paz para favelados dez anos

A Comissão de Justiça da Câmara, em sua reunião de ontem, rejeitou projeto de autoria do deputado Valdir Pires, proibindo ações de despêjo ou possessórias contra qualquer favela ou favelado durante dez anos consecutivos.

O projeto foi rejeitado pela unanimidade da comissão, que seguiu o parecer do deputado Ferro Costa, cujas conclusões foram pela inconstitucionalidade e injuridicidade da proposição.

ATRIBUIÇÕES DO DNOS

O sr. Camilo de Meneses, diretor geral do Departamento Nacional de Obras e Saneamento, compareceu ontem perante a Comissão de Transportes, para uma exposição sôbre assuntos de interêsse daquele órgão do Ministério da Viação.

Defendeu, na oportunidade, a inclusão nas atribuições do DNOS, a execução sistemática dos projetos de abastecimento de água de cidades elaborados pelos Serviços de Saúde Pública. Salientou a necessidade em que está o departamento, de recursos, defendendo a fixação de taxa de melhoria para os serviços de saneamento que vem executando, além de outras medidas que considerou imprescindíveis para que seu programa de serviços não sofra solução de continuidade.

TEMPO INTEGRAL

O presidente da Comissão de Orçamento da Câmara, deputado Wagner Estelita, apresentou ontem, naquele órgão técnico, substitutivo ao projeto instituindo o regime de tempo integral para cargos e funções do Serviço Público. Foi o seu substitutivo a imprimir, para melhor estudo.

OUTRAS COMISSÕES

Reuniram-se, ainda, as Comissões: de Segurança Pública, aprovando projeto, com parecer favorável, incluindo um representante do magistério do Exército, da Marinha ou da Aeronáutica, no Conselho Nacional de Educação; Comissão de Economia, aprovando substitutivo do projeto criando a PAPELBRÁS, sociedade de economia mista, com ações nominativas, com o capital de 5 bilhões de cruzeiros.

242 VOLUNTÁRIOS ESPECIAIS

Está publicada no Boletim da Diretoria do Pessoal, a relação dos 242 candidatos aprovados no concurso de seleção para incorporação como Voluntários Especiais, organizado pela Diretoria de Rotas Aéreas, nas subespecialidades de radiotelegrafistas de terra, observador meteorologista e controlador de vôo.

LOTERIA FEDERAL
5
MILHÕES DE CRUZEIROS
AMANHÃ

Repercute no Monroe incidente com Kruel

Plenário do SENADO

O incidente havido, ontem, entre o deputado Meneses Côrtes e o general Amauri Kruel foi comentado da tribuna pelo sr. Afonso Arinos, que protestou, em nome do seu partido, contra a agressão sofrida por aquêle parlamentar. Discursando logo em seguida, o sr. Vitorino Freire, na liderança da maioria, confirmou a versão dada ao acidente pelo senador carioca, acentuando que o incidente foi "uma ocorrência que todos lamentamos, mas que poderia ter se verificado com qualquer um de nós e em qualquer lugar".

ACUSAÇÕES

O sr. Afonso Arinos iniciou seu discurso aludindo às denúncias e acusações feitas contra a gestão do gen. Amauri Kruel na chefia da polícia, que estão sendo objeto de investigação por parte de uma Comissão Parlamentar de Inquérito.

Aplaudindo o ato do presidente da República que concedeu demissão ao general Kruel, o sr. Afonso Arinos lamentou que tivesse sido escolhido para novo chefe de polícia um militar de "tendência lotista". Melhor teria sido — disse o orador — que o presidente escolhesse um magistrado, tal como o ministro Ribeiro da Costa.

EXALTADO

Confirmando quase totalmente a versão dada ao incidente pelo sr. Afonso Arinos, o sr. Vitorino Freire observou que "desde os primeiros momentos, o deputado Menezes Côrtes se mostrou exaltado", no seu encontro com o ex-chefe de polícia. "Não admitiu o tratamento de "você", que lhe dava o general, a despeito de se tratar de um encontro entre colegas de farda. Houve a altercação, tendo o deputado Côrtes se agarrado ao chefe de polícia, que revidou a agressão".

Disse o líder da maioria que "fatos dessa natureza, conquanto lamentáveis, podem acontecer com qualquer congressista e em qualquer lugar. São coisas de temperamento — disse o sr. Vitorino, relembrando a situação da família Melo Franco na luta pela deposição de Washington Luís.

CONTRABANDO

O sr. Lino de Matos falou sôbre a situação da indústria moageira, afirmando estar convencido de que o govêrno deve baixar decreto impedindo a instalação de novos moinhos ou a ampliação dos atuais.

A seguir, o sr. Fernando Corrêa criticou o contrabando de automóveis que estaria sendo feito em nossas fronteiras. "A desfaçatez — disse — com que agem os contrabandistas está a merecer o máximo de rigor das autoridades responsáveis".

AFONSO PENA

O sr. Vivaldo Lima leu, para constar dos anais, editorial de um vespertino sôbre a personalidade de Afonso Pena, no transcurso do 50.º aniversário de seu falecimento.

O sr. Filinto Muller, dizendo-se impossibilitado de comparecer à Conferência Interparlamentar que se realizará, em agôsto, em Varsóvia, comunicou a sua substituição na delegação brasileira pelo sr. Pedro Ludovico.

VISITA

O sr. Lino de Matos enviou à mesa requerimento solicitando ao ministro da Fazenda informações sôbre irregularidades apuradas no processo SC. 199.498/57.

A sra. Golda Meir estêve no Monroe em visita de cortesia, tendo sido recepcionada no gabinete do vice-presidente do Senado, sr. Filinto Muller, quando foi saudada pelo sr. Afonso Arinos, presidente da Comissão de Relações Exteriores do Senado.

RAINHA JORDANA

ROMA, 25 (ANSA-DC) — A rainha-mãe da Jordânia, senhora Zein Al Ashafras, partiu hoje à tarde de avião para Amã, depois de uma visita de 3 dias à capital italiana.

Iniciado inquérito nas escolas da URJ

Câmara dos Vereadores

A Comissão Parlamentar de Inquérito que investiga o emprêgo dos 250 milhões de cruzeiros dados pela Prefeitura às diferentes Faculdades da U.R.J. reuniu-se ontem, pela primeira vez, designando o sr. Frederico Trota para presidente e Castro Meneses para relator resolvendo, ainda, oficiar àquelas escolas pedindo dados para o início do trabalho.

Enquanto isso as Comissões Reunidas estiveram trabalhando no estudo da Mensagem do prefeito Sá Freire Alvim sôbre a encampação da Universidade do Rio de Janeiro, deliberando realizar nova sessão conjunta na próxima sexta-feira, quando deverão apresentar parecer concluindo por projeto de lei a ser enviado ao plenário, mas de tendência até ontem desconhecida.

DEMISSÃO DO CHEFE DE POLÍCIA

O sr. Raul Brunini, líder da UDN, deu conhecimento à Casa dos acontecimentos ocorridos no gabinete do chefe de Polícia, entre o deputado do seu partido, sr. Meneses Côrtes e o general Amauri Kruel. A seguir representantes de tôdas as bancadas desfilaram pela tribuna, anunciando a exoneração do chefe de Polícia e apresentando solidariedade ao parlamentar agredido. O sr. Osmar Rezende, que há pouco tempo foi desacatado por alguns policiais, congratulou-se com o povo carioca pelo afastamento daquela autoridade.

ALUGUEL NAS FAVELAS

O sr. Jair Martins leu comunicado do SERPHA, desautorizando a cobrança de aluguel nas favelas. A seguir pediu, sendo aprovado, voto de louvor pela atitude assumida pelo sr. Reinaldo Reis, em favor dos favelados. O sr. Geraldo Moreira, porém, declarou que, no govêrno do general Mendes de Morais, portaria idêntica havia sido baixada, provocando tremenda reação nas favelas, com uma sequência impressionante de crimes. A agitação chegou a tal ponto que a portaria foi revogada, passando os proprietários a cobrar aluguéis. E' de prever, disse o sr. Geraldo Moreira, que agora nova agitação venha a ocorrer. Acrescentou que nenhuma entidade pode determinar a não cobrança de aluguel nas favelas, a não ser o Congresso, pois as habitações faveladas estão cobertas pela Lei do Inquilinato.

APREENSÃO DE LOTAÇÕES

O sr. Lauro Leão protestou contra a apreensão de "lotações" por parte do Departamento de Concessões. Numerosos motoristas, concentrados nas galerias, aplaudiram o orador indo, depois, à Sala de Imprensa, reforçar o protesto.

OUTROS ASSUNTOS

Há dias o sr. Sales Neto apresentou projeto de lei, considerando como de efetivo exercício o tempo em que o funcionário estiver afastado da repartição por motivo de doença. Ontem o sr. Ubaldo de Oliveira apresentou projeto igual, o que motivou protestos do sr. Sales Neto. O sr. Murilo Miranda apresentou projeto de lei estabelecendo que, para quaisquer espetáculos, concertos ou recitais que venham a ser realizados no Teatro Municipal, serão instituídos preços populares assim: as quatro últimas filas serão destinadas a preços populares que não ultrapassem 10 por cento do preço das poltronas e as demais filas preços que não ultrapassem vinte por cento do preço das poltronas.

ORDEM DO DIA

Na Ordem do Dia foi aprovado o projeto de lei dando o nome do escritor José Lins do Rego à atual Rua General Carzon, no Jardim Botânico. O projeto recebeu emenda do sr. Arnaldo Nogueira, alterando cêrca de outras 50 ruas e logradouros da cidade.

Produtos de valor da
Flora Medicinal
JURUPITAN
Combate as cólicas e as congestões do fígado os cálculos hepáticos e a icterícia.
CHA MINEIRO
indicado contra reumatismo gotoso e artritismo, moléstias da pele, e, por ser muito diurético, nas doenças dos rins.
DIRAJAIA
Expectorante indicado nas bronquites e nas tosses, por mais rebeldes que sejam
Vendem-se em tôdas as farmácias e drogarias. Peça grátis nosso útil Catálogo-Científico
J. MONTEIRO DA SILVA & CIA
Telefone: 23-2726
195 — 7 Setembro — 195
RIO DE JANEIRO

Insultado no BC da Amazônia

BELÉM, 25 — (Do Correspondentedente) — O sr. Manoel Dias, diretor da Carteira Industrial do Banco de Crédito da Amazônia, telegrafou, hoje, ao ministro da Fazenda, comunicando-lhe que, ao procurar inteirar-se da situação contábil daquele estabelecimento, fôra insultado pelo sr. Rubem Ohana, diretor no exercício eventual da presidência do mesmo, só não tendo sido agredido fìsicamente, graças à intervenção de outro diretor, o sr. Cervantes do Couto.

Pede ainda o sr. Dias que o ministro da Fazenda lhe assegure o amplo exercício de suas funções, em face de sua corresponsabilidade na administração do Banco, e designe uma comissão de funcionários para apurar gravíssimas ocorrências ali verificadas, a fim de apurar denúncias já apresentadas ao presidente da República.

CONHECIMENTO

Telegrafou também o sr. Manoel Dias ao diretor-secretário, do DIARIO CARIOCA, jornalista Pompeu de Sousa, pondo-o a par dos têrmos do telegrama enviado ao ministro da Fazenda e solicitando-lhe que levasse os fatos, pessoalmente, ao ao conhecimento do sr. Juscelino Kubitschek, em face da gravidade da situação.

ELEIÇÃO PARA DELEGADO ELEITOR DA E.F.C.B.

A apuração final da eleição, realizada em tôda a Central do Brasil, para delegado-eleitor dessa ferrovia junto à Rêde Federal Ferroviária, apresentou o seguinte resultado: João Batista Leal de Freitas, 5.960 votos (eleito); Heitor José da Silva, 3.942 votos; Rubens Tavares Pedreira Franco, 2.039 votos; Gutemberg Freitas Mançur, 1.338 votos; Antenor Marcelino de Carvalho Júnior, 1.226 votos; e outros menos votados. Presidiu a apuração, designado pelo diretor Shilling, o dr. Guido Marcos Bergamini.

DR. SAUL DE AGUIAR
Clinica Crianças e Adultos
RUA MATOSO, 46 —
TELEFONE 28.3602

Gaúchos já trabalham nos dois expedientes

PÔRTO ALEGRE, 25 (Da Sucursal) — Entrou em vigor, desde ontem, o horário de dois turnos nas repartições estaduais, ou seja das 8 às 11,30 e das 13,30 às 18 horas. A freqüência dos funcionários no turno da manhã, que é facultativo, foi calculada em 95%.

Pela nova medida que fez executar o governador Leonel Brizola recebeu inúmeras manifestações de apoio dos órgãos de classe do comércio e da indústria, inclusive de servidores do Estado, que se prontificaram a colaborar com o governador.

MENSAGENS

Dentre as numerosas mensagens de congratulação que o governador Leonel Brizola recebeu em face da medida tomada com o serviço público figuram a da Associação Comercial de Santa Rosa, Navegação Arnt, Sindicato dos Trabalhadores nas Indústrias de Cachoeira do Sul, Centro das Indústrias, Delegacia de Panambi e Câmara Municipal de Caxias do Sul.

O telegrama que a professôra Hilda Maria Amaral Lucena, delegada regional de Ensino de Caxias do Sul enviou ao governador Brizola, é o seguinte: «Vossa palestra radiofônica de ontem comprovou o vosso espírito de justiça em favor do próprio funcionalismo, para o bem do Rio Grande, com a medida realmente acertada que deverá encontrar eco entre todos os servidores públicos». O sr. Ari Ferreira Flôres, presidente do Centro dos Técnicos Profissionais do Estado, também se solidarizou com o plano do sr. Leonel Brizola, afirmando que «tudo faremos para ajudar-vos». O sr. Severino Sambon, vice-presidente da mesma entidade também declarou estar solidário com o governador e disposto a ajudá-lo.

DESPRENDIMENTO

A mensagem que a Associação dos Servidores Hidroviários do Rio Grande do Sul remeteu ao governador Brizola é a seguinte: «Sentimo-nos honrados em transmitir a solidariedade da classe, relativamente ao elevado e patriótico apêlo feito na última palestra, encarando com lealdade e bravura a situação que vive o nosso Estado, que exige desprendimento e colaboração dos gaúchos para a revitalização econômica da terra farroupilha e a libertação do jugo do capitalismo internacional, pela reformulação dos rumos do govêrno brasileiro. Confiamos no líder do povo gaúcho, com a certeza de que, na oportunidade precisa, saberá, espontâneamente, atender as reivindicações da família hidroviária rio-grandense. Saudações. As.) Antônio Nunes Filho, presidente; Oldemar Loureiro e Belmiro Valentim Quaresma».

NERVOSOS o prof. MAURÍCIO DE MEDEIROS tendo retomado sua clínica às 2a., 4a. e 6a. de 9 ao meio-dia, mudou seu consultório para a Rua da Quitanda, 3 — salas 811 e 812. — Marcar hora telefonando de manhã para 22-5941.

Carta do Sul

PÔRTO ALEGRE, 25 (Da Sucursal do DC) — Será realizada, hoje, uma assembléia geral extraordinária do Sindicato dos Bancos do Rio Grande do Sul, com a finalidade de eleger a nova diretoria do órgão de classe.

•

O Secretário da Agricultura, deputado Alberto Hoffmann, que acaba de regressar do Rio, promoveu as negociações necessárias à importação de 200 toneladas de fenotiazina dos Estados Unidos, para socorrer o rebanho gaúcho. Serão depositados 26 milhões de dólares no Banco do Brasil, destinado à cobertura da operação.

•

Encontra-se no Rio o sr. José Medaglia, diretor regional do DCT, em entendimentos com a direção central sôbre o reaparelhamento da Agência de Pôrto Alegre.

•

Está sendo aguardado amanhã, o deputado federal Fernando Ferrari, que vem iniciar sua campanha eleitoral pela vice-presidência da República.

•

O deputado federal Wilson Vargas, secretário de Energia e Comunicações e mais cotado candidato a prefeito de Pôrto Alegre, será homenageado, hoje, pelos subtenentes e sargentos da Brigada Militar.

•

O ministro da Viação autorizou o têrmo de ajuste para a realização de serviços de dragagem para a canalização dos cursos dágua e construção de diques nos municípios de Gravataí, Tapes, Santa Isabel e Santa Bárbara. São incluídas, também, nos referidos serviços, escavações num volume total de 600 mil metros cúbicos.

•

Será normalizada a distribuição de leite em Pôrto Alegre. A direção técnica do Departamento Estadual de Abastecimento de Leite — DEAL — está tomando medidas para a instalação de novas máquinas engarrafadoras e lavadoras, em substituição às antigas. Quanto aos fornecedores, o DEAL está distribuindo, diàriamente, no interior, cêrca de 2.500 sacos de forragens.

•

Foram instaladas, em Santa Maria e Santana do Livramento, as Juntas de Conciliação e Julgamento da Justiça do Trabalho.

•

A fim de propiciar o prosseguimento dos serviços de atêrro do Rio Guaíba, o ministro da Viação e Obras Públicas aprovou e encaminhou ao Tribunal de Contas da União, para registro, o competente contrato, celebrado mediante concorrência pública no Departamento Nacional de Obras e Saneamento.

•

A Congregação da Faculdade de Arquitetura da Universidade do Rio Grande do Sul aprovou a alteração do vestibular da referida Escola. A partir de 1960 os vestibulares constarão das seguintes matérias, tôdas de igual pêso para média e eliminatórias: Matemática, Física, Desenho Técnico, Desenho Artístico e História da Cultura. A inclusão destas duas últimas matérias resulta de um estudo feito por professôres e alunos da Faculdade.

RESISTÊNCIA DE SANTOS COM NÓBREGA

Afirmando que não estão operando em setor estranho às suas atribuições profissionais, os dirigentes do Sindicato dos Trabalhadores no Comércio Armazenador de Santos, acompanhados pelo presidente da Confederação Nacional dos Comerciários, foram ontem solicitar providências ao ministro do Trabalho para solucionar o problema criado com seus associados naquela cidade.

Os dirigentes sindicais informaram ao ministro Fernando Nóbrega que os trabalhadores no comércio armazenador de Santos desejam apenas o cumprimento da lei 2.196 e a disciplinação do trabalho específico da profissão.

VAI A SANTOS

O ministro do Trabalho determinou ao chefe de seu gabinete, sr. Luís Costa Araújo, que vá a Santos para estudar a situação e encontrar uma fórmula para conciliar os interêsses em jôgo.

Ontem, o ministro Fernando Nóbrega telefonou para o governador Pinto para informá-lo sôbre as providências que está tomando.

Atendendo os convites que lhe foram feitos pelas entidades sindicais de Santos, o ministro Fernando Nóbrega irá na próxima têrça-feira àquela cidade, ocasião em que debaterá também o problema suscitado pelos trabalhadores no comércio armazenador.

Em
BELO HORIZONTE
hospede-se
no
Hotel
GONTIJO
Que se impõe pela ordem e respeito
RUA TUPINAMBÁS, 731
TEL 4-8000
BELO HORIZONTE — M.G

Diario Carioca

Fundado em 17 de julho de 1928

RIO DE JANEIRO, 26 DE JUNHO DE 1959

Nossa opinião

UDN sob Lacerda

ARRASTADA pela sôfrega leviandade de alguns de seus líderes, mais uma vez a UDN meteu a mão na cumbuca, não sabendo agora como retirá-la. O episódio tem seu lado cômico, mas não deve ser encarado apenas sob êsse aspecto, pois constitui nova demonstração de leviandade e demagogia dada pelo deputado Carlos Lacerda, que voltou a conduzir o seu partido a uma posição de triste irresponsabilidade.

Tendo ouvido o galo cantar, não sabendo onde, o sr. Lacerda logo imaginou criar um grande escândalo ou lançar terrível suspeita quanto ao patriotismo da gestão do sr. José Maria Alkmim no Ministério da Fazenda. Trata-se do "caso" criado pelo líder da oposição em tôrno de uma carta enviada pelo sr. Alkmim ao Fundo Monetário Internacional, quando ocupava àquela pasta. Numa jogada audaciosa e estúpidamente infeliz, o líder oposicionista passou a exigir a publicação do texto dessa carta, levantando as mais graves suspeitas quanto ao seu conteúdo. Tratando-se de documento sigiloso, de importância evidente, não pôde o govêrno atender às incessantes e maldosas exigências da oposição.

Acontece que a não divulgação do documento vinha servindo de fundamento para que o sr. Lacerda a êle désse as mais inconvenientes interpretações para o govêrno brasileiro, num esfôrço impatriótico de lançar suspeita sôbre a lisura da administração Alkmim na pasta da Fazenda.

Eis porque o sr. Alkmim resolveu pôr um ponto final à exploração. Providenciou a tradução do texto de sua carta para o português. Antes de divulgá-la, consultou os srs. Casimiro Ribeiro e Paulo Pook Corrêa, técnicos incumbidos, desde a sua gestão até hoje, dos assuntos ligados ao Fundo Monetário Internacional, sôbre a conveniência ou não para o país na publicação do documento. Concluiram os dois técnicos que a divulgação da carta acarretaria consideráveis prejuizos para o Brasil, uma vez que revelaria pormenores da política financeira do govêrno, suscetíveis de provocar especulações indevidas.

Não querendo, porém, permitir que a UDN, sob a batuta irresponsável do sr. Lacerda, prosseguisse na exploração intentada, o deputado Alkmim fêz entrega da cópia autenticada do documento ao deputado Rondon Pacheco, vice-líder da Oposição e homem de reconhecida ponderação. A oposição, se quisesse, que divulgasse a carta — disse-lhe o sr. Alkmim, contando-lhe, porém, as advertências feitas pelos dois técnicos.

Ora, há alguns dias está a oposição de posse do documento tão reclamado, sem coragem de publicá-lo. Primeiro porque nele nada há, além da defesa dos interêsses do Brasil. Segundo, porque teme a oposição a responsabilidade dos efeitos que decorreriam da publicação de um documento que poria a nu pontos importantes da política financeira do Brasil, o que seria um maná para os especuladores e inescrupulosos. Mas a oposição não quer dar o braço a torcer e, já agora, pretende que o próprio sr. Alkmim divulgue o texto de sua carta. Mais uma manobra de má-fé. Pode-se dizer: torpe. Pois o ex-ministro da Fazenda evidentemente não praticará uma ação que seria danosa ao país. Com essa recusa, pensam os udenistas colocar o sr. Alkmim sob suspeição. Ledo engano. A verdade aí está, ao conhecimento de todos: a oposição, o sr. Carlos Lacerda, tem cópia autenticada da carta. Que a publique, desmascarando-se, se bem que prejudicando os interêsses do Brasil!

Falsa impressão

O deputado Último de Carvalho declarou que os ladrões estarão mal no futuro período presidencial. "Lott não rouba, nem deixa furtar. Jânio, idem".

Acerta na primeira hipótese, mas erra redondamente na segunda, consoante as liberalidades praticadas pelo homem da vassoura quando no govêrno de S. Paulo.

Essas palavras do representante mineiro mostram que até no seu espírito medraram as insinuações de que o Brasil é um "mar de lama". No entanto, a verdade parece ser outra.

No atual govêrno, quando se positiva um caso de peculato, o responsável tem sido entregue à Justiça. No momento, para citar um exemplo tomado ao acaso, altos funcionários do Saps se encontram presos, aguardando julgamento e punição pelos crimes que praticaram contra o patrimônio da autarquia.

Numerosas outras sanções administrativas vêm sendo aplicadas pelo Executivo. Portanto já agora, sob a gestão Kubitschek, os desonestos não têm vez. Apenas se exigem provas e não meras alegações contra servidores públicos, que um govêrno, qualquer que êle seja não pode levar em conta sem ultrapassar os limites do bom senso e da legislação que previne os crimes contra o patrimônio público.

Sobriedade

INTERPELADO sôbre as nossas divergências com o Fundo Monetário Internacional, o presidente Kubitschek declarou que sôbre o assunto já havia dito tudo o que devia e não voltaria mais a falar a respeito da matéria

Realmente, o chefe do Estado colocou o problema nos seus devidos têrmos e não há por que transformar o caso em motivo de agitação ou demagogia Agora a questão vai ser tratada em nível diplomático, através dos novos Embaixadores dos dois países no Rio de Janeiro e Washington.

Trata-se de salvaguardar altos interêsses morais e materiais do Brasil e o dever de patriotismo impõe discrição e comedimento. O dissídio momentâneo não pode servir às especulações da política interna nem às tiradas bombásticas do líder da oposição. A tradição brasileira exige mais sobriedade no trato com as nações estrangeiras, especialmente em relação àquelas a que estamos ligados por seculares laços de amizade e cooperação.

Acima dos republicanos e democratas norte-americanos, ou dos udenistas e pessedistas brasileiros, pairam o Brasil e os Estados Unidos, fiadores e maiores responsáveis pela confraternização continental.

Pavimentação Rio-Bahia

OS abaixo-assinados, ofícios, telegramas e reclamos diretos que há muito se fazem ouvir no sentido da imediata pavimentação da BR-4 mais conhecida como "Rio-Bahia", tiveram afinal sua ressonância na Câmara dos Deputados, com a apresentação pelo Deputado José Rio (PSD, Maranhão) do projeto n° 472-59, que autoriza o Poder Executivo a abrir o crédito especial de Cr$ .... 3.000.000.000,00, com validade de cinco anos, devendo constar obrigatòriamente dos Orçamentos da União, em parcelas iguais a partir de 1960

Atualmente essa importante rodovia federal, única ligação permanente do sul e centro do País com o nordeste e extremo norte, está pavimentada até a cidade de Leopoldina (MG), e, se aprovado o projeto oportuníssimo do Deputado Rio o DNER terá as disponibilidades em verbas para a pavimentação do trecho ainda em saibro, que vai de Leopoldina-Caratinga (270 km); Caratinga-Governador Valadares (212 km); Governador Valadares-Teófilo Otoni (157 km); Teófilo Otoni-Feira de Santana (707 m) e que acusa um tráfego médio diário de mais de 500 veículos pesados.

A rodovia "Rio-Bahia" que, com sua ligação Centro-Norte, trouxe incontáveis benefícios a tôda a extensa zona que atravessa pode ser creditado todo o ressurgimento progressista da zona da mata de Minas e do sertão baiano, e agora quando está em execução a Operação Nordeste, a pavimentação total dessa rodovia será um fator definitivo para a incorporação econômica da região nordestina em que tanto se empenha o Govêrno da República.

A CASA DO BRASIL

MAURÍCIO DE MEDEIROS
(Da Academia Brasileira de Letras)

A primeira guerra mundial projetou o Brasil na órbita internacional, dado o papel que êle representou na luta contra os impérios centrais. Foi principalmente com a França que nossas relações se tornaram mais intensas. Por sugestão do saudoso prof. Georges Dumas, amigo do Brasil, desde 1908, criou-se o Instituto Franco Brasileiro de Alta Cultura Científica e Literária, subvencionado pelos dois governos e à cuja custa iam anualmente à França dois professôres universitários fazer conferências e de lá viaham ao Brasil dois professôres franceses para o mesmo fim. Êsse sistema de permuta nos permitiu ouvir aqui os mais famosos professôres de França.

Alguns anos após o término da guerra, ainda por iniciativa de Dumas, foi doado ao Brasil um terreno na Cité Universitaire, então em início de construção, para que o Brasil, à semelhança do que fariam várias outras nações, ali construísse a sua Casa do Estudante Brasileiro. Não me recordo bem da data dessa doação, de modo que não sei a quem responsabilizar pela negligência do Brasil que deixou caducar essa concessão. Tempos depois nova área foi doada ao Brasil para o mesmo fim, mas já então em local menos importante que o primeiro. De novo nossas autoridades deixaram em abandono a idéia e de novo o Brasil perdeu êsse segundo terreno que lhe fôra dado. Passado algum tempo, o govêrno francês renovou a concessão em nova zona e ainda essa vez quase tornamos a perder o bem que nos fôra doado. Julgo que foi o ministro Clemente Mariani quem salvou a situação, mas foi graças à pertinaz ação do ministro Simões Filho que foram votados créditos, foi encomendado um projeto ao arquiteto Lúcio Costa e se fêz um contrato com o escritório do grande arquiteto Le Corbusier para orientar a construção.

Em uma de minhas viajens a Paris estive com Paulo Carneiro no escritório de Le Corbusier e pude ver o interêsse com que seus técnicos trabalhavam no projeto da Casa do Brasil. Com a negligência habitual com que tratamos de nossos interêsses no estrangeiro, prosseguiram as obras em ritmo lento, de tal forma que sòmente agora ficou ela concluída.

Os benefícios que essa Casa do Brasil vai trazer às relações culturais dos dois países são imensos. Desde logo, sacem os nossos bolsistas da situação de quase miséria em que viviam em Paris, recebendo uma pensão que, com nosso câmbio, se reduzia à ínfima quantidade e vivendo em pensões da pior categoria, sem confôrto para estudar e trabalhar. Freqüentemente nossa embaixada tinha de socorrer pecuniàriamente tais estudantes para salvá-los de despejos vergonhosos e de situações de tremendo vexames.

Agora, com a Casa do Brasil na Cité Universitaire êles terão aposentos confortáveis por preços módicos, alimentação sadia em nível de custo accessível às suas bôlsas e ambiente propício ao estudo ou ao trabalho técnico.

Está de parabens o atual govêrno por ter podido concluir uma obra tão necessária e tão procrastinada.

EM AÇÃO O GRUPO CARIRI

FOI grandemente destacado, no II Encontro dos Bispos do Nordeste recentemente realizado em Natal, o trabalho do chamado Grupo Cariri, criado em decorrência de recomendação da primeira reunião dos prelados nordestinos, levada a efeito em 1956, na cidade paraibana de Campina Grande.

Trata-se de um trabalho de cooperação interadministrativa entre o Banco do Nordeste, o Banco do Brasil, o Departamento Nacional da Produção Vegetal, o Departamento Nacional da Produção Animal e o Departamento Nacional de Obras Contra as Sêcas.

PRINCIPAL FUNÇÃO

O grupo reúne técnicos e máquinas das instituições participantes e executa um programa de crédito rural orientado na zona dos Cariris Velhos da Paraíba. Atua sob a coordenação do Banco do Nordeste do Brasil, que sugeriu a formação do grupo como fórmula prática de se dar cumprimento ao Decreto 39 297, no qual se determinou a conjugação de esforços de várias entidades com o objetivo de desenvolver a atitude criatória naquela região paraibana.

A principal função do grupo consiste em preparar projetos de melhoramentos rurais que são financiados pelos bancos participantes. Após a obtenção de financiamento, é proporcionada orientação técnica ao produtor, para execução das obras projetadas e melhoramento dos métodos de trabalho do mutuário, através de agrônomos, engenheiros e de um veterinário. O grupo presta também aos financiados serviços mecânicos, mediante aluguel, a preços módicos, das máquinas de que dispõe, em que se incluem tratores de vários tipos e perfuratrizes.

Dêsse modo, alia-se a concessão do crédito à prestação de assistência técnica, com o fim de elevar a produtividade do agricultor.

Os melhoramentos que o grupo procura introduzir nos imóveis localizados em sua área de ação foram determinados após cuidadosas pesquisas sôbre características ecológicas e econômicas dos Cariris Velhos, realizadas pelo Banco do Nordeste. O objetivo fundamental do plano de ação do grupo é o desenvolvimento da pecuária leiteira, capaz de proporcionar à área renda maior e mais estável que a propiciada pelas tradicionais culturas de cereais, prejudicadas pela escassez e irregularidade das precipitações pluviométricas e pelas condições de solo naquela área.

A aquisição de reprodutores de qualidade, a plantação intensiva da palma e a perfuração de poços e a construção de pequenos açudes constituem os pontos fundamentais do plano de trabalho estabelecido.

A experiência vem sendo acompanhada com atenção nos meios técnicos preocupados com os problemas nordestinos, acreditando-se possa encerrar os lineamentos de uma nova fórmula para organizar o esfôrço do poder público, no sentido de adaptar a agricultura dessa vasta região às suas reais condições de clima e solo. Para tal, estão convencidos os técnicos que é necessário levar ao produtor do Nordeste, crescentemente, não apenas recursos financeiros, mas também orientação técnica, que lhe permita melhor utilizar os fatores à sua disposição.

CONSOLIDAÇÃO

Os tradicionais sistemas de fomento e de financiamento, mantidos através de diferentes repartições poderá, em face da experiência do grupo Cariri e de iniciativas semelhantes, tender para uma consolidação de recursos técnicos e financeiros para uma harmonização integral de métodos de ação, com benefícios mais efetivos para a agricultura regional.

Milho ganha reunião de técnicos na Bahia

Promovida pelo Instituto Agronômico do Leste, será realizada na cidade baiana de Cruz das Almas, de 29 do corrente a 8 de julho próximo, a IV Reunião Brasileira do Milho, na qual serão estudados os problemas atinentes a êsse cereal que muito pesa na economia do país.

Conforme os dados fornecidos pelo Serviço de Estatística da Produção, a área plantada com essa gramínea foi de 5,7 milhões de hectares, com uma produção estimada em 7,4 milhões de toneladas.

PEQUENA EXPORTAÇÃO

A quantidade relativamente escassa de milho exportado, apesar de sermos o terceiro produtor mundial, explica-se pelo fato de que mais de 90 por cento da produção são consumidos no mercado interno. Continua sendo o Reino Unido o nosso maior importador de milho, seguido da Tchecoslováquia e da Holanda, depois, com volumes menores, a França e a Alemanha.

Como idêntico fenômeno se verifica nos outros dois grandes produtores, é sensível a escassez da oferta do alimento nos mercados do Velho Mundo, o que indica a possibilidade de aumentarmos a exportação na base de fomento suficiente da produção.

PESQUISAS

Presentemente realiza o Instituto Agronômico do Leste pesquisas sôbre os efeitos das adubações, além de experimentos de espaçamento e densidade, com o objetivo de aumentar o rendimento agrícola das plantações. Por sua vez, o Instituto de Ecologia e Experimentação Agrícola já procedeu à introdução no país de 73 linhagens de milho de diferentes origens, para cruzamentos com variedades locais.

Lã vai melhorar

Ao aproximar-se de seu término a temporada de venda de lã australiana, o "Financial Times" dá um balanço na situação e conclui desta forma os seus comentários: "Sem dúvida alguma, a situação mundial parece augurar bons preços". Nos Estados Unidos — escreve êsse jornal — o consumo de têxteis de lã e algodão alcançou um nível elevado devido à recuperação econômica e não parece haver motivo algum para que sofra qualquer solução de continuidade. — (BNS-DC)

'AVIAÇÃO NA ATUALIDADE'

Publicado pela Real S/A Transportes Aéreos, acaba de ser distribuído o 1° número do boletim "Aviação na Atualidade".

A publicação, editada nesta capital, é de distribuição gratuita e contém variadas informações de interêsse a respeito do desenvolvimento aeronáutico no Brasil e no mundo, representando um esfôrço digno de nota dessa tradicional emprêsa de transportes aéreos no sentido de aumentar a divulgação em tôrno de fatos ligados à aviação em geral.

O Que Se Diz:

... QUE o deputado Aurélio Viana está muito triste porque lhe abocanharam o caso da Escola Superior de Guerra...

... QUE vendo no fato uma perseguição o supradito Aurélio Viana se lamentou: "Nem mais um caso eu posso ter nesta Câmara"...

... QUE, a propósito do incidente de ontem entre o chefe de Polícia e o deputado Menezes Cortes, da UDN, comentava-se no Palácio Tiradentes que se o general Kruel foi demasiado cruel no episódio, o supradito Menezes Cortes não foi menos cortês na provocação...

HENRIQUE LAJE CONTINUA COM PÔRTO PARADO

Embora há sete dias estejam em greve, e ainda não tenham sido atendidas suas reivindicações de aumento salarial, os portuários de Henrique Laje (Santa Catarina), atendendo apêlos do emissário do Ministro do Trabalho, resolveram guarnecer a usina, a seção de eletricidade, os cabos dos navios surtos no pôrto e manter turmas de reserva para atender qualquer eventualidade.

O atendimento das reivindicações dos portuários, depende dos estudos que estão sendo realizados no Ministério da Viação, mas que a despeito da greve, são efetuados lentamente.

NOVO LITÍGIO SALARIAL É SUSCITADO

Para elaborar a tabela de aumento salarial que reivindicarão aos seus empregadores, os trabalhadores nas indústrias de produtos farmacêuticos reunir-se-ão, hoje, às 19 horas, em assembléia geral na sede do Sindicato dos Têxteis.

A diretoria do Sindicato dos Trabalhadores na Indústria Farmacêutica, consultará à classe sôbre a percentagem salarial a ser reivindicado e logo a seguir iniciará demarches junto aos empregadores.

EM VIAGEM DE INSPEÇÃO O CONTADOR GERAL DA REPÚBLICA

Designado pelo Ministro da Fazenda, o Contador-Geral da República, Professor Geraldo de La Rocque, encontra-se em viagem de inspeção nos estados do sul do País, onde visitará as Contadorias Seccionais, junto as Delegacias Fiscais do Tesouro Nacional Alfândegas e Diretorias Regionais dos Correios e Telégrafos Acompanha o Professor Geraldo de La Rocque o Chefe do Serviço de Administração da Contadoria-Geral da República, Sr José Duval Guedes Freitas. Além das observações indispensáveis ao novo ritmo de trabalho que vem imprimindo à frente da C.G.R., e à mecanização dos serviços contábeis, visa a inspeção constatar "in loco", no seu aspecto humano, a situação do funcionalismo da Contadoria-Geral da República.

DIRETORIA DO "LIONS"

Será empossada, hoje, a nova diretoria do Lions Clube do Rio de Janeiro, para o ano social 1959-1960, durante um banquete no salão nobre do Copacabana Pálace, às 20,30 horas, quando será feita entrega no clube, da nova Bandeira Nacional.

Panorama Econômico NO BRASIL E NO MUNDO

Ajuda do exterior e planejamento

O BRASIL precisa de ajuda externa, em têrmos adequados ao seu programa de desenvolvimento. Não há nisso nada de extranhável. E' êsse o caso de tôdas as nações em franco processo de crescimento, mas que ainda carecem de capitais próprios para empreender uma transformação de qualidade na sua economia.

Mesmo os países superindustrializados que, em consequência da guerra mundial, sofreram sérios abalos e recuos em sua capacidade produtiva — como os da Europa Ocidental — sòmente lograram conquistar condições de avançar por seus próprios pés depois que receberam injeções maciças de créditos estrangeiros, ou melhor, americanos, através do Plano Marshall ou por outros meios.

Que dizer então da Índia, da China, de outros Estados da Ásia e do Oriente Médio, bem como de países africanos, para os quais têm sido canalizados abundantes recursos de várias procedências (existe uma emulação entre os dois blocos para conquistar as simpatias asiáticas), e sem as quais algumas dessas nações não teriam conseguido progredir e outras simplesmente se teriam precipitado no cáos?

E' perfeitamente legítimo e natural, pois, que um país como o Brasil, com melhores possibilidades de desenvolvimento, em conjunto, do que qualquer Estado asiático ou africano, coloque o problema da obtenção de créditos a longo prazo e no vulto necessário para emergir, firme e ràpidamente, como um sistema econômico vigoroso e moderno.

Se precisamos de ajuda externa (o vocábulo "ajuda" é empregado aqui para simplificar, porque, na verdade, trata-se de um tipo de transação que beneficia a ambas as partes, mesmo em têrmos de negócio), cumpre, por outro lado, que ajudemos a nós mesmos. Aliás, sòmente na medida em que fizermos esforços conscientes e tenazes para progredir é que estaremos em condições de aproveitar plenamente as ajudas substanciais que viermos a pleitear. Temos realizado bastante nesse sentido, mesmo, a custa de sacrifícios consideráveis. Grandes obras foram empreendidas ou estão em curso, bem como medidas várias visando a impulsionar a economia e evitar desequilíbrios. Tudo isso, entretanto, é ainda insuficiente. Há que avançar ainda mais no terreno do planejamento e execução de uma política econômica global, acudindo àqueles setôres em que surgem maiores embaraços, passíveis de prejudicar o programa geral. Um dêsses "pontos de estrangulamento" é o comércio exterior, do qual depende quase tudo o mais.

Mas êsse é um assunto a ser tocado em outro comentário.

V. M. K.

Acrescentou que as tarefas civis estão concluídas, tendo sido investidos mais de duzentos milhões de cruzeiros financiados pelo Banco Nacional do Desenvolvimento Econômico. — (Asap.).

Excedentes

O secretário da Agricultura norte-americano Ezra Bensen chegará a Bonn no dia 29 dêste, para uma visita à República Federal Alemã. Travará conversações com representantes do govêrno alemão sôbre problemas agrícolas, especialmente sôbre a colocação de produtos agrícolas norte-americanos na Alemanha e nos países do Mercado Comum. Além disso, serão tratados assuntos relacionados com a liberalização no mercado alemão e acordos triangulares com produtos agrícolas excedentes norte-americanos. — (IF-DC)

Sisal: Paraíba

De julho de 1958 a março de 1959, a Paraíba exportou para o exterior 62.745.517 quilos de sisal. (Asap.).

Côco estratégico

A administração dos Serviços Gerais anuncia sua intenção de vender perto de 265 milhões de libras de óleo de côco nos próximos três anos. Este total constitui todos os estoques estratégicos dessa mercadoria.

A venda é em virtude do produto não ser considerado como necessário em caso de guerra. O escoamento dessa mercadoria será feito progressivamente por lote de 10 a 14 milhões de libras cada seis semanas. — (FP)

Grande armazém

A Companhia Imperial de Armazens Gerais, cuja maioria de acionistas pertence ao comércio cafeeiro de Santos, inaugurará no próximo dia 29, em Paranaguá, um dos maiores armazéns de café. O novo armazém abrigará 150 mil sacas de café, contando com o mais moderno aparelhamento do gênero. — (Asap.-DC).

Café nos EUA

As importações de café verde, pelos Estados Unidos — destacadamente a maior nação consumidora do mundo — ascenderam em 1958 a 20,2 milhões de sacas, no valor de 1,17 milhões de dólares, contra 20,9 milhões de sacas no valor de 1,38 milhões de dólares em 1957. O consumo nos Estados Unidos foi de 1,7% maior do que em 1957, mas a diminuição da importação foi devida aos estoques de café verde em poder dos torradores norte-americanos. — (FP-DC)

Semana ruralista

Por iniciativa da Diocese de Santos, realizar-se-á a I Semana Ruralista de 13 a 20 de setembro, nos municípios de Apiaí, Ribeira e Iporanga. Contará a iniciativa com o apôio dos Ministérios da Agricultura, Saude, Educação, da Campanha Nacional de Educação Rural e com o apôio dos municípios beneficiados pelo certame. Serão estudados na ocasião os problemas de ordem agrícola, pastoril, educacional, sanitária, econômica e social. — (TP).

Solúvel: 30%

O Canadá aumentou suas importações de café verde, em 1958, em 7%, e também importou boas quantidades de café torrado e de café solúvel. Calcula o Birô Pan-Americano do Café que o consumo de café solúvel no Canadá ascende a 30% do café consumido. — (FP-DC)

Não tão grandes

A American and Foreign Power continuará com seus planos de expansão no Brasil e em Cuba, apesar das dificuldades que ultimamente encontrou nos dois países. Foi o que declarou o presidente da emprêsa, sr. Henry B. Sargent, na Reunião Anual Regional realizada em Nova Iorque.

Acrescentou que no Brasil será construída nova Usina elétrica, com a capacidade de 95.000 kilowatts. Quanto ao problema das desapropriações sofridas pela American and Foreign Power no Brasil, disse o sr. Sargent confiar em que seja resolvido "numa base justa". Culpou ainda a inflação pelo fato de não serem os lucros da companhia tão grandes agora como antigamente. — (UPI-DC).

Ajuda por cova

Cêrca de mil agricultores de café da zona norte-paranaense, compreendida por Nova Londrina e Loanda, congregados na Cooperativa de Cafeicultores do Paranapanema Limitada, cansados de apelar diretamente ao Banco do Brasil, para desfrutarem do financiamento assegurado pelas Leis ns. 2.095/53 e 2.697/55 (incidência das geadas nos anos de 1953 e 55), e que fôra dado apenas a uns poucos colonos da região, acabam de entregar ao ministro da Fazenda um memorial. Reivindicam uma ajuda de Cr$ 24,00 por cova, inclusive por se acharem com direito de preferência no citado financiamento, de vez que suas lavouras não haviam tido produção anterior ao fenômeno.

70% nacional

Informa-se que cêrca de 70% do equipamento necessário à construção da fábrica de borracha sintética da Petrobrás, em Duque de Caxias, serão fornecidos pela indústria nacional. Duas organizações norte-americanas, por sua vez, além do financiamento, cessão de patentes e assistência técnica, colaborarão no empreendimento com treinamento de pessoal.

CNI: povo livre

O sr. Lídio Lunardi, presidente da Confederação Nacional da Indústria, enviou ao presidente da República o seguinte telegrama:

"O discurso pronunciado por V. Exa. sôbre a posição de seu govêrno, em face do Fundo Monetário Internacional, revela de maneira magnífica o pensamento da coletividade brasileira. Com êle se coloca V. Exa. definitiva e corajosamente a favor do desenvolvimento econômico e industrial do Brasil, revelando outrossim sua inabalável confiança no nosso destino de povo livre".

Cotação do café

O café Santos 4, na Bôlsa de Nova Iorque, permaneceu inalterado, a 37 centavos de dólar a libra-pêso, no mercado de entrega imediata, enquanto os tipos colombianos continuaram, também inalterados, cotados a 44 centavos e 73 centésimos.

No mercado a têrmo, o contrato B antigo fechou com baixa de 10 pontos, venda de 9 contratos, e o novo entre baixa de 5 e alta de 24 pontos, venda de 96 contratos. O M antigo fechou com alta de 36 pontos, venda de 5 contratos, e o novo com alta de 7 a 36 pontos, venda de 86 contratos. — (UPI)

Silo em janeiro

Silo em Pôrto Alegre, com capacidade de dez mil toneladas, estará em funcionamento em janeiro próximo. Esta declaração foi feita pelo sr. Daniel Ribeiro, secretário de Transportes, após visita feita àquela obra.

A OPINIÃO DO LEITOR

Exportação da carne nacional para Suíça

DO leitor Leão Teixeira Filho, desta capital, a propósito do fomento das exportações brasileiras:

"Sem falar nos milhões e milhões de consumidores dos países comunistas, em tôda a Europa livre existem possibilidades para o incremento de exportação de produtos brasileiros.

E, principalmente, em países, como a Suíça que nos podem mais do que nós a êle, havendo, assim, um saldo a seu favor que poderia ser reduzido de várias vêzes.

Vejamos o caso da carne. A Suíça não pode ter grandes rebanhos de gado bovino. Por isso é uma excelente importadora de carne. Entretanto, em 1957, o Brasil vendeu à Suíça, apenas, 123 toneladas de carne congelada e 300 de subprodutos. No ano seguinte houve um aumento irrisório, 143 toneladas de carne e 348 de subprodutos. Entretanto numerosas firmas suíças procuraram os exportadores brasileiros para a colocação de pedidos de 500 mil toneladas. Porque os negócios não foram feitos, ignoro. Sei, sòmente que o Brasil perdeu oportunidades de vender mais, de exportar mais.

Nêsse mesmo ano de 1958, o Brasil vendeu à Suíça ..... 51.243.306 em francos suíços e a Suíça vendeu ao Brasil 89.375.716 em francos suíços, havendo saldo contra nós de 38,1 milhões. Quem conhece as possibilidades do mercado daquele país, sabe, perfeitamente, que êsse "deficit" da nossa balança comercial com os suíços poderia ser totalmente pago apenas com a venda de carne brasileira.

Mas, além de carne, os suíços querem comprar no Brasil cacau, ceras, mate, farinha de banana, farinha de carne, flores frescas e mármore. Todos êsses produtos poderão ser vendidos em grandes quantidades porque a produção nacional permite a colocação de grandes partidas. Mas tais negócios não estão sendo feitos.

A firma Schwizer & Ciaâ, de Thun, por exemplo, quer comprar mate. Ora, todos nós sabemos que o Brasil é um grande produtor de mate, que mercadoria existe em regime d superprodução. Pois bem, apesar dessa situação, ainda se lê nos impressos distribuídos pelos órgãos competentes do Brasil e da Suíça, sôbre mercado exterior, a indicação de tais e tais firmas, como a que citei, está interessada na importação de mate, o que mostra, perfeitamente, o descaso com que nós, brasileiros, tratamos os negócios da exportação no país".

S. A. DIARIO CARIOCA

Presidente: Horácio de Carvalho Jr.
Vice-Presidente: Danton Jobim
Diretor-Secretário: Pompeu de Sousa
Diretor-Gerente: Sebastião França dos Anjos
Diretores: Augusto De Gregorio e Zélio Valverde

Sede:
AVENIDA RIO BRANCO, 25

Presidência	43-3014
Diretoria 43-6465 e	43-3930
Administração	23-4643
Chefia da Redação	43-5574
Secretaria	43-5539
Revista da Sociedade	23-4437
Polícia	23-5082
Esportes	23-4472
Publicidade 23-3763 e	23-3939
Promoção e Vendas	23-3662
Oficinas	43-5609

São Paulo: Barão de Paranapiacaba, 61, 4.° s. 23 — Tels.: 32-5841 e 35-6286
Belo Horizonte: Av. Afonso Pena 774, 3.° s. 308 — Tel 4-8844
Niterói: Av. Amaral Peixoto, 84, s. 801 Tel. 2-7893
Pôrto Alegre: Rua Caldas Júnior, 121 1.° and., sala 4. Fone 6771

ASSINATURAS

Brasil e países da convenção postal
Anual .... Cr$ 300,00
Semestral .... Cr$ 160,00
(Outros países)
Anual .... Cr$ 500,00
Semestral .... Cr$ 300,00

VENDA AVULSA

Preço do exemplar, inclusive aos domingos .... Cr$ 3,00

RECLAMAÇÕES — Quarquer irregularidade no fornecimento de jornais às bancas ou da entrega do DIARIO CARIOCA aos nossos assinantes deverá ser reclamada no Departamento de Promoção e Vendas por carta ou pelo telefone 23-3662.

MERCADOS e COTAÇÕES

CÂMBIO LIVRE

O mercado de câmbio livre funcionou, ontem, fraco e irregular.

BANCOS PARTICULARES

	Comp	Vend
Abertura:		
Dólar	135,00	139,00
Libra	379,00	391,00
Marco	32,30	33,30
Escudo	—	4,87
Franco suíço	31,30	32,20
Franco francês	0,272	0,284
Lira	0,217	0,224
Fechamento:		
Dólar	136,00	170,00
Libra	382,00	397,00

Banco do Brasil

Dólar convênio	125,30	122,70
Dólar argentino	139,20	136,00
Dólar chileno	139,20	136,00
Dólar convênio	126,30	123,70
Dólar argentino	140,10	137,00
Dolar chileno	140,10	137,00

Câmbio

O Mercado de Câmbio Oficial funcionou ontem estável. O Banco do Brasil para cobranças vencidas autorizadas declarou vender libras à vista para entrega pronta Cr$ 53,2333 e dólares a 18,92.

Aquêle Banco comprava letras de exportação a Cr$ 51,6504 sôbre exportação a Cr$ 51,6468 sôbre Londres e a 18,02 sôbre Nova Iorque.

O Banco do Brasil afixou as seguintes taxas para saques:

Libra	53,2333	51,6501
Dolar	18,92	18,36
Pêso uruguaio	1,9015	1,8178
Escudo	0,6660	0,6444
Florim	5,0195	4,8691
Franco francês	0,0286	0,0374
Marco	4,5204	4,3035
Itália lira	0,0305	0,0296
Franco belga	0,3788	0,3671
Coroa tcheca	2,6278	2,5506
Schilling	0,7317	0,7098
Franco suiço	4,3913	4,2505
Coroa sueca	3,6591	3,5490
Coroa dinam.	2,7509	2,6689

OURO FINO

O Banco do Brasil comprou ontem a grama do ouro fino na base de 1.000 por 1.000 em barra ou em moeda ao preço de Cr$ 20,8176.

CÂMARA SINDICAL

Média cambiais fixadas em 10 de junho de 1959

OFICIAL

América do Norte Dólar	18,92
Alemanha, Marco	—
Argentina, Pêso	—
Austria, Schilling	—
Africa Ocid. Franc., Fr.	
Bélgica, F. Belga	0,3789
Canadá, Franco Belga	—
Chile, Pêso	
Dinamarca, Coroa	2,7505
Espanha, Peseta	—
França, Franco	0,0386
Holanda, Florim	5,0195
Inglaterra, Libra	53,2357
Itália, Lira	—
Portugal, Escudo	—
Suécia, Coroa	3,6591
Suiça, Franco	—
Uruguai, Pêso	—

LIVRE

América do Norte, Dólar	138,35
Alemanha, Marco	33,15
Argentina, Pêso	1,75
Austria, Schilling	5,41
Africa Ocid. Franc. Fr.	
Bélgica, Franco Belga	2,80
Canadá, Dólar	145,50
Chile, Pêso	
Dinamarca, Coroa	20,50
Espanha, Peseta	2,60
França, Franco	0,2934
Holanda, Florim	36,76
Inglaterra, Libra	390,00
Itália, Lira	0,2236
Portugal, Escudo	4,83
Suécia, Coroa	26,41
Suiça, Franco	32,20
Uruguai, Pêso	14,60

MOEDAS

América do Norte, Dólar	138,61
Alemanha, Marco	33,08
Argentina, Pêso	1,50
Austria, Schilling	—
Africa Ocid. Franc. Fr.	0,58
Bélgica, Franco Belga	—
Canadá, Dólar	—
Chile, Pêso	0,13
Dinamarca, Coroa	—
Espanha, Peseta	2,43
França, Franco	0,2872
Holanda, Florim	—
Inglaterra, Libra	395,00
Itália, Lira	0,2272
Portugal, Escudo	4,80
Suécia, Coroa	26,50
Suiça, Franco	33,00
Uruguai, Pêso	16,27

Bôlsa de Valores

A Bôlsa de Valores estêve ontem, regularmente trabalhada, porém, os negócios realizados foram moderados. As apólices de União e as Obrigações de Guerra estiveram inalteradas, o mesmo acontecendo com as do Tesouro Nacional. As estaduais de São Paulo e de Minas de renda e de sorteios calmas e inalteradas. As municipais Lei 820, planos A e B, permaneceram inalteradas. As ações do Banco do Brasil regularam ainda firmes e as dos demais sem alteração. As ações de companhias estiveram em condições variáveis, com os demais papéis inalterados, como se vê das vendas abaixo.

VENDAS REALIZADAS ONTEM

	União	Cr$
47	D. Emis. pt. Emp. Antigos	690
2523	D. Emis. pt. Pecuárias — Caut. C/5 S.V.	720
20	Reajust.	710
	Obrigações	
450	Reaparelhamento Econômico	445
1000	Idem	450
870	Idem C/J Jan.	470
1	Guerra Cr$ 100	68
27	Idem Cr$ 1000	60[illegible]
75	Idem	695
	[illegible] — Apls.:	
85	Minas 1177	5[illegible]
100	Idem	525
25	Minas 1934 pt. 1a. Série	90
100	Idem	91
2[illegible]	Idem 2a. Série	80
40	S. Paulo — 4º Centenário	405
97	Idem Uniformisadas	815
165	Idem	816
9	Idem	818
	Municipais do Distrito Federal:	
148[illegible]	Lei 820 do Plano A	620
9	Idem do Plano B	612
126	Idem	614
	Bancos — Ações:	
3[illegible]	Brasil	1200
	Companhias — Ações:	
100	[illegible] América Nom.	620
2[illegible]	[illegible] Industrial do Brasil Nom.	200
3[illegible]	A Exposição Modas	750
600	[illegible] de Energia Elétrica pt.	250
3[illegible]	Brahma Pref.	518
2[illegible]	Idem	520
14[illegible]	Cigarros Souza Cruz	1730
35[illegible]	Concreto Redimix do Rio de Janeiro	550
6[illegible]	[illegible] Santos pt.	985
100	Idem	990
50[illegible]	[illegible] L. Minas Gerais	2[illegible]
23[illegible]	[illegible] pt.	227
79[illegible]	[illegible] General Pref.	500
20[illegible]	[illegible] Mineira pt.	1850
3[illegible]	Mannesmann Ord.	1200
11[illegible]	Idem Pref.	1120
5	[illegible] Nacional	320
11[illegible]	[illegible] Pref.	145
800	White Martins	285
	[illegible]	
3	Petrobrás 7% Cr$ 200	102
15	Idem Cr$ 1000	510

Letras Hipotecárias:

2170 Bco. da Prefeitura do Distrito Federal 650

Café

O mercado de café disponivel funcionou ontem, em condições firmes e sem alteração nos preços. Os possuidores deram ao tipo 7, a base anterior de Cr$ .. 293,00 por 10 quilos e durante os trabalhos não houve vendas. Fechou inalterado. O movimento verificado foi o seguinte: Entradas não houve. Embarques 11.122 sacas, sendo 55.122 para a Europa, 1.400 para a América do Norte e 4.600 para a América do Sul. Existência 599.750. Café despachado para embarques ..... 48.058 sacas.

COTAÇÕES POR 10 QUILOS

Tipo 2	333,00
Tipo 3	322,00
Tipo 4	313,00
Tipo 5	303,00
Tipo 6	293,00
Tipo 7	233,00
Tipo 8	273,00

Incluindo o preço da sacaria

ESTADO DE MINAS

Café comum	Cr$	28,30
Café fino	Cr$	40,75

ESTADO DO RIO

Café comum	Cr$	31,0[illegible]

CAFÉ A TÊRMO

Não funcionou, ontem

Açúcar

Esse mercado regulou ontem firme e com os preços inalterados. Entraram 12.899 sacas do Estado do Rio e sairam 15.000, ficando em estoque 97.574 ditas.

COTAÇÕES POR 60 QUILOS

Banco cristal	650,00 a 680,00
Mascavinho	450,00 a 480,00

Algodão

O mercado de algodão em rama regulou ontem calmo e com os preços inalterados. Entradas não houve. Saídas 200. Existência 6.863 fardos.

Cotações "Rio Têrmo"

Mercadorias em trapixe, no Rio de Janeiro preço por dez quilos. Fornecido pelo corretor Madeira de Freitas.

(CONDIÇÕES DO MERCADO)

ENTREGA PRÓXIMA

Fibra longa	Cruzeiros
Seridó tipo 3-4	1.300,00
Fibra média	
Sertões tipo 3-4	1.000,00
Ceará tipo 3-4	950,00
Fibra curta	
Matas tipo 3-4	680,00
Paulista tipo 5	695,00/700,00

D. N. E. R.

RODOVIA BR-2

Estado do Rio de Janeiro

"Departamento Nacional de Estradas de Rodagem fará realizar, no dia 2 de julho de 1959 concorrência pública para pavimentação asfáltica na BR-2 — Rio-São Paulo, trecho Parada de Lucas — Estrada Nova Iguaçú, no Estado do Rio de Janeiro, Valor dos serviços: Cr$ 60.000.000,00".

Sindicato Nacional dos Mestres de Pequena Cabotagem e dos Contra-Mestres em Transportes Marítimos

EDITAL

O Sindicato Nacional dos Mestres de Pequena Cabotagem e dos Contra-Mestres em Transportes Marítimos, convida todos os seus associados quites e em pleno gôzo dos seus direitos sociais, a comparecerem a Assembléia Ordinária que se realizará no dia 27 de Junho de 1959, neste Sindicato à Avenida Venezuela 27, 5.º andar, sala 513, em 1ª. convocação às 12 horas, e 2ª. às 13 horas, com a seguinte ordem do dia:

A) Leitura, discussão da ata anterior.

B) Leitura, discussão e aprovação da Previsão Orçamentária para o exercício de 1960, com respectivo parecer do Conselho Fiscal.

Rio de Janeiro, 25 de Junho de 1959.

(as.) ARMANDO MAIA — Presidente.

Associação de Pais de Alunos do "Ginásio Brasileiro de Almeida"

Ficam convidados os srs. Membros da Associação a comparecerem em sua sede à Rua Sadock de Sá n.º 276, à Assembléia Geral Extraordinária que se realizará no dia 30 de junho de 1959, às 21 horas a fim de deliberarem sôbre a fixação do valor das contribuições trimestrais permanentes.

Rio de Janeiro, 23 de junho de 1959.

(as.) EMANUEL CRESTA DE MORAES — 1.º Secretário.

COLÔNIA DE FÉRIAS BOCAINA

Professôra habituada a conduzir crianças para sua fazenda, avisa aos senhores pais que, para a próxima colônia de férias, restam alguns lugares. Informações, telefone: 48-7325.

I.A.P.C. — AVISO

O INSTITUTO DE APOSENTADORIA E PENSÕES DOS COMERCIARIOS avisa que publicou, no Diário Oficial de 19-6-59, págs. 15 e 16 o edital de locação de lojas de sua propriedade, no CONJUNTO RESIDENCIAL DE IRAJÁ.

Rio de Janeiro, 22-6-59.

EURICO CABRAL

p/ Chefe da Sec. de Locação e Cobrança de Aluguéis

PRESIDENTE DA McCANN ERICKSON HOMENAGEADO

Por motivo de sua recente eleição para o cargo de presidente da Mc Cann Erickson International, uma das maiores agências de publicidade do mundo, o sr. Armando de Moraes Sarmento, antigo servidor daquela emprêsa onde desempenhava o cargo de Senior vice-presidente e, para a América Latina atual presidente da Associação Brasileira de Propaganda, foi homenageado, na última quarta-feira, com um almôço, no restaurante Mesbla, por iniciativa da revista "PN", tendo comparecido ao ágape, os srs. Herbert Moses, presidente da ABI; Vítor Nunes Leal, chefe da Casa Civil da Presidência da República; Genival Rabelo e Manuel Vasconcelos, diretores da revista "PN"; além de cêrca de 150 publicitários de todo o país. Discursaram os srs. Herbert Moses, Manuel Vasconcelos, Sani Sirotsky, Ivan Pedro Martins e Jorge Chalita, todos destacando a eleição do sr. Moraes Sarmento, fato que o colocava entre "os quatro" grandes da propaganda em todo o mundo. No discurso que pronunciou, agradecendo à homenagem, o sr. Moraes Sarmento destacou a importância da propaganda no Brasil, fato que muito contribuiu para sua eleição. Na foto, à esquerda, o homenageado discursando e, na da direita, aspecto do almôço, vendo-se os srs. Herbert Moses e Vítor Nunes Leal

Petrobrás tem neta de Osório

Detentora do maior número de ações preferenciais da Petrobrás, a sra. Francisca Osório Mascarenhas estêve ontem na tesouraria geral daquela companhia para receber os dividendos a que tem direito.

Falando à imprensa, dona Francisca, que é neta do marechal Osório, herói da guerra, e parenta do marechal Mascarenhas de Morais, disse que aplica capital em todos os empreendimentos genuinamente brasileiros porque tem fé e confiança nos destinos de nossa pátria.

— Sou já acionista da Companhia Siderúrgica Nacional e não deixaria de sê-lo da Petrobrás, companhia que representa o esfôrço e a capacidade da nova geração dêste imenso e rico país — salientou a sra. Francisca Osório.

PAULO JUVENAL

Advogado

Sen. Dantas 45/6 — s/610

Diàriamente das 18 às 19 horas

Vai à Europa por ar a oncinha maracajá

A oncinha "Tapira", de oito meses de idade, saiu diretamente das matas do Maranhão para a TV-carioca, onde se exibiu há três dias com grande sucesso, e ontem embarcou para a Europa, onde vai morar, levada por um comissário da Panair que a comprou por Cr$ 6 mil na "Casa Canário", no Rio.

Criada pela srta. Clarinda da Silva, que a alimentava à mamadeira e carne desfiada, "Tapira" tornou-se gastrônoma exigente, não dispensando um picadinho de carne crua e penas de aves. Muito criança ainda, ela utiliza como chupeta a própria cauda.

PROCEDÊNCIA

Representante da família maracajá, do ramo «felis-tigrina», ela está na idade intermediária entre a oncinha e a onça, pois sòmente atingirá a idade adulta aos 15 meses, e tem apenas oito. Foi capturada por um caboclo, no Maranhão, e entregue, com um mês de nascida, aos cuidados de Clarinda da Silva, que adora animais e os vende, posteriormente, a casas comerciais desta cidade.

Quando «Tapira» chorava, sem dúvida com saudade de cheiro de mato, a srta. Clarinda a acalentava para dormir, como se ela fôsse um «baby». A princípio, a oncinha alimentava-se na mamadeira. Depois, ao ficar mais desenvolvida, adquiriu o instinto felino: começou a caçar aves e a comê-las. Ao ser vendida na «Casa Canário», os proprietários davam-lhe aves mortas, que a oncinha devorava inclusive com as penas, que não agradam ao paladar mas servem para limpar os intestinos.

VÍCIO

«Tapira» veio para o Rio com um vício: chupar a cauda. Sua dona, srta. Clarinda da Silva, não lhe tirou o hábito, pois aquilo dispensava o uso da chupeta. A oncinha cresceu, completou oito meses e não largou o vício.

Há três dias, ela estreou na televisão, sendo alvo de grande curiosidade. No dia seguinte era vendida a um comissário da Panair, que a levou para a Europa, domingo passado.

REMARCAÇÕES DE INVERNO

NA

À COLEGIAL

Aproveite, comprando agora, ótimos artigos REMARCADISSIMOS, para a ESTAÇÃO

Saias de pura lã, p/meninas ...	de 600, por 480,00
Vestidos de lã p/meninas de 3 a 8 anos	de 700, por 595,00
Calça de Golf de mescla p/meninos	de 350, por 260,00
Macacão aflanelado, de 1 a 3 anos	de 210, por 125,00
"Pullover", de lã, p/meninas ou rapazes	de 480, por 398,00

À COLEGIAL

Largo de S. Francisco, 38-40

FILIAIS:

Méier - Ramos - Petrópolis - Niterói - Ipanema e Tijuca

I. P. A. S. E.

Hospital dos Servidores do Estado

ESCOLA DE AUXILIARES DE ENFERMAGEM

(Reconhecida pelo Decreto n.º 45.977, de 11 de maio de 1959)

EDITAL

Estarão abertas na Seção de Seleção e Treinamento, do Serviço de Pessoal do HSE, na Rua Sacadura Cabral n.º 178, durante o período de 1.º a 20 de julho próximo, no horário de 9 às 13 horas, diàriamente, exceto aos sábados quando será de 9 às 11 horas as inscrições para admissão à Escola de Auxiliares de Enfermagem do HSE.

HABILITAÇÃO — Será exigida a apresentação do Certificado de Conclusão de curso primário ou exame de admissão à 1.ª Série Ginasial, fornecido por curso oficial ou reconhecido.

CONDIÇÕES GERAIS — Serão aceitos candidatos de ambos os sexos até a idade minima de 16 e máxima de 38 anos, mediante pagamento da taxa de Cr$ 150,00 (cento e cinqüenta cruzeiros) e apresentação dos seguintes documentos:

a) Certidão de nascimento;
b) Carteira de Identidade;
c) Atestado de sanidade física e mental;
d) Atestado de bons antecedentes fornecido pelo Instituto Félix Pacheco;
e) Atestado de vacina;
f) Três fotografias tamanho 3x4, com data.

SELEÇÃO — Sempre que o número de candidatos à matricula exceder o limite máximo de 30 serão todos submetidos a concurso de habilitação, que se realizará na forma do artigo 1.º da Lei n.º 20, de 30-11-47 e constará das seguintes matérias:

a) Nível Mental (eliminatória);
b) Português (eliminatória);
c) Aritmética (eliminatória); e
d) Geografia e História do Brasil.

HORARIO — Os candidatos que forem admitidos terão estágios e aulas de 8 às 12 e 13 às 16 horas, respectivamente, de segunda a sexta-feira, diàriamente, tendo direito a almôço gratuito no Hospital.

OBSERVAÇÕES — As firmas dos atestados, certidão e certificado exigidos deverão ser reconhecidas; e b) Os candidatos maiores de 18 anos deverão estar em dia com as obrigações militares e eleitorais.

Rio de Janeiro, 10 de junho de 1959.

GLAUCO LESSA A. SILVA
Chefe do Serviço de Pessoal

Feiras baixam vendas

P. ALEGRE, 25 — (Sucursal do DC) — Os comerciantes de sêcos e molhados desta capital e os proprietários de casas revendedoras de frutas querem que o secretário da Produção e do Abastecimento da Prefeitura termine com as feiras livres, que estão motivando a redução de suas vendas, em virtude dos baixos preços que cobram.

O sr. José Pinheiro Cabral, encarregado pela Secretaria Municipal da Produção e do Abastecimento, informou que a Prefeitura não abrirá mão de seu plano de contenção dos preços em detrimento da população, embora esteja disposta a auxiliar os comerciantes a obterem mercadorias em fontes mais baratas, visando sempre a estabilizar os preços.

COMISSÕES

Sentindo-se prejudicados com a medida tomada pelo secretário da Produção e do Abastecimento os negociantes desta cidade já foram diversas vezes à Prefeitura, em comissão, reclamar a concorrência que lhes está sendo feita pelas feiras e postos revendedores.

Não satisfeitos com as explicações do sr. José Pinheiro Cabral os comerciantes voltaram-se para o prefeito Tristão Sucupira Viana. O governador Leonel Brizola, de conformidade com seu plano de redução do custo-de-vida determinou que a referida comissão entre em contato com o SMPA, a fim de que o assunto seja novamente discutido.

"Onda de trigo" em M. Grosso

A "onda de trigo", como está sendo chamado em Mato Grosso o interêsse que está despertando o plantio dêsse cereal, atingirá em breve todos os quadrantes do Estado. Agricultores gaúchos aprestam-se para fixar-se em Maracaju, Dourados, Chapadas dos Guimarães, Diamantino e outros municípios.

Antigos triticultores da Argentina estão de mudança para Mato Grosso e até mesmo norte-americanos, com experiência agrícola pretendem experimentar as terras matogrossenses, cuja fama lhes foi comunicada por intermédio da embaixada de seu país.

TERRAS IDEAIS

As terras de Dourados, Maracaju e Terenos são consideradas ideais para o trigo, sendo que, nesta última região, o cereal chegou a produzir 2.250 quilos por hectare, ou seja, 150 arrobas por 10.000 metros quadrados. Em Maracaju e Dourados, há compradores do moinho de Corumbá, bancos de financiamento, dentro das normas vigentes, transporte para a produção de sementes de alta produtividade.

D. N. E. R.

RODOVIA BR-2

Estado do Rio de Janeiro

"DEPARTAMENTO NACIONAL DE ESTRADAS DE RODAGEM fará realizar, no dia 2 de julho de 1959, concorrência pública para pavimentação asfáltica na BR-2, Rio-São Paulo, trêcho Parada de Lucas-Estrada Nova Iguaçu, no Estado do Rio de Janeiro. Valor dos serviços: Cr$ .... 60.000.000.00".

BANCO ECONÔMICO DA BAHIA S. A.

FUNDADO EM 1834

O mais antigo estabelecimento de crédito do País

SUCURSAL — RIO

ASSEMBLEIA, 83

Telefone: 52-8179

NOVOS TRECHOS FERROVIÁRIOS ENTREGUES AO TRÁFEGO

A conclusão do trecho ferroviário de 100 quilômetros entre Campina Grande e Jacarèzinho, em 1958, permitiu a interligação da Rêde Ferroviária do Nordeste à Estrada de Ferro Mossoró-Sousa e a Rêde de Viação Cearense. Ficou assim estabelecido o tráfego ininterrupto entre Camocim, no Rio Grande do Norte, e Pôrto Real do Colégio, em Alagoas, na extensão total de 1.824 quilômetros. Estabeleceu-se, ao mesmo tempo, a interligação de quase tôdas as capitais do Nordeste, como Fortaleza, Natal, João Pessoa, Recife e Maceió.

Foram ainda entregues ao tráfego, pelo citado Departamento, o trecho de 29 quilômetros, entre Maringá e Água Bôa, na Paraná-Santa Catarina, e o de 28 quilômetros, entre Cruz das Almas e Conceição do Almeida, na Leste Brasileiro, constituindo êste o penúltimo elo da ligação da Leste à Estrada de Ferro Nazaré. Esta ligação tornará possível o acesso ao pôrto marítimo-fluvial de São Roque, pelo qual está previsto o escoamento da produção de minério da Bahia.

A articulação do sistema ferroviário do Nordeste com os do Leste, Centro e Sul do país se fará pela construção de uma "ferry-boat" sôbre o São Francisco, entre Colégio (Alagoas) e Propriá (Sergipe), cujos estudos estão em fase adiantada.

EM BELO HORIZONTE

COBRINDO O ESTADO MINEIRO

UMA RADIOEMISSORA DE ALTA CLASSE

RÁDIO MINAS

"A emissora do lar"

Sintonize em 1.080 kilociclos e ouça o veiculo ideal à sua promoção de vendas

REPRESENTANTE NO RIO:

M. A. Galvão & Cia. Ltda. — Av. Erasmo Braga, 227 — 2.º — Salas 204/5 — Telefone 42-2020

REPRESENTANTE EM S. PAULO:

M. A. Galvão & Cia. Ltda. Rua Sete de Abril, 342 — 1.º — Conj. 17/18 — Telefone 33-6965

ZYV-47, RÁDIO MINAS E ZYV-46 RÁDIO PAMPULHA «ESTAÇÕES DA ORGANIZAÇÃO RAMOS DE CARVALHO» Av. Afonso Pena 867 — 14.º andar — conj. 1.420/21 — Telefone 2-9711 — Belo Horizonte — Minas Gerais

Bancários reclamam emprêgo do govêrno

Para reivindicar os emprêgos que o govêrno lhes prometeu, os servidores dos bancos em liquidação (que foram demitidos) decidiram, ontem, em reunião realizada no Sindicato dos Bancários, levar às ruas sua disposição de conseguir trabalho e protestar contra o fato das autoridades ainda não terem encontrado uma solução para o problema, embora há quatro anos reivindiquem colocação.

Salientam os bancários que o IAPB já colocou 150 lugares à disposição dos servidores demitido dos bancos em liquidação, mas o sr. Vítor Nunes Leal, chefe do Gabinete Civil da Presidência da República ainda não deu andamento ao processo para efetuar as admissões.

DESESPÊRO

Uma comissão de bancários desempregados compareceu ontem à redação do DC para externar o seu descontentamento pela demora na solução do caso, salientando que em várias órgãos do govêrno têm sido admitidos funcionários, mas nenhum bancário foi aproveitado.

Segundo dizem, o govêrno comprometeu-se empregá-los em bancos do Estado, ou organizações congeneres, mas até o momento nada fêz, causando o desespêro a cêrca de 800 familias em todo o território nacional.

Afirmam os bancários que o govêrno pode solucionar o problema, pois em várias repartições há falta de funcionários e seu aproveitamento podia ser [illegible]uado.

Dizem, ainda, os bancários, que a maioria dos desempregados têm mais de 40 anos de idade e dificilmente obteria emprêgo em uma emprêsa particular, motivo por que decidiram recorrer ao govêrno.

BANCÁRIOS QUEREM EMPRÊGO

Uma comissão de bancários desempregados quando, no DIARIO CARIOCA, protestavam contra o fato do govêrno não haver cumprido a promessa de colocá-los em emprêsas estatais

MAIOR PRODUTIVIDADE NAS FÁBRICAS DE CIMENTO

Contribuição da ALLIS CHALMERS

Os estudos das modernas indústrias fabricantes de maquinária confirmam a tendência de dar-se absoluta preferência a equipamentos de grande porte para a fabricação de cimento. Sua rentabilidade é mais elevada não sòmente em relação à capacidade de produção, mas também em virtude da considerável diminuição dos custos operacionais.

Uma das mais modernas fábricas de cimento do mundo está sendo instalada em Montreal (Canadá). E' da firma francesa Miron & Frères. Lá será montado um fôrno refratário gigantesco, com 168 metros de altura por 4.60 de diâmetro, fabricado pela Allis Chalmers. Este é o sexto fôrno de dimensões gigantescas instalado pela Allis Chalmers naquele país.

Ao lado serão montadas duas britadoras Compeb. de 3,70 por 10,40 metros e um resfriador de 3.30 metros de largura por 36.60 de comprimento. A produção da fábrica será de 8 mil barris de cimento por dia.

Instituto de Aposentadoria e Pensões dos Empregados em Transportes e Cargas

Edital de Concorrência Pública para execução de diversos pequenos serviços de reparos no Edifício Rodoviário, sito à Avenida Presidente Wilson n.º 198, de propriedade do IAPETC

Chama-se a atenção dos interessados para o Edital de Concorrência Pública para execução de diversos pequenos serviços de reparos no Edifício Rodoviário, publicado no «Diário Oficial» — Seção I — Parte II — do dia 24 de junho do corrente ano, pág 68. A Concorrência será realizada no dia 30 de julho próximo vindouro, às 15 horas, impreterivelmente. Detalhes e demais informações, na sala 706, do Edifício Sede, à Avenida Graça Aranha n.º 35 — 7.º andar — nesta Capital.

Rio de Janeiro, 25 de junho de 1959.

ABSTAL LOUREIRO
Resp. pelo SETOR DE DIVULGAÇÃO

LLOYD BRASILEIRO Patrimônio Nacional

Escritório Central: Rua do Rosário, 2/22 — Tel.: 23-1771

Seção de Passagens: Avenida Rio Branco, 44/46 — Tel.: 43-1247

NORTE

LÓIDE CUBA
Vg. 68
Sairá a 2 de julho para:
Belém e Nova Orleans
Recebe carga no Armazém 15 até dia 30 dêste mês.

SUL

RIO DOCE
Vg. 23 — VOLTA
Sairá para:
Santos — Rio Grande — Pelotas — Pôrto Alegre
Recebe carga nas Docas até dia 27.

EUROPA

LÓIDE GUATEMALA
Sairá a 14 de julho para:
Vitória — Barra de Ilhéus — Salvador — Cabedelo — Casablanca — Gibraltar — Barcelona — Marselha — Nápoles e Gênova

AVISO

Qualquer alteração na data de saída dos navios será publicada neste local

LÓIDE S. DOMINGOS
Sairá a 1.º de julho para:
Vitória — Barra de Ilhéus — Salvador — São Vicente — Havre — Dunquerque — Londres — Antuérpia — Roterdam — Bremem e Hamburgo.

AMERICA DO NORTE
SAIDAS DO RIO

LÓIDE CANADA
Sairá a 25 de julho para:
Vitória e Nova Orleans

LÓIDE HAITI
Sairá a 5 de julho para:
Barra de Ilhéus — Salvador e Nova York.

AMERICA DO NORTE
SAIDAS DE SANTOS

LÓIDE CANADA
Sairá a 24 de julho para:
Rio — Vitória e Nova Orleans

LÓIDE HAITI
Sairá a 4 de julho para:
Rio — Barra de Ilhéus — Salvador e Nova Iorque

CLINICA MEDICO-CIRURGICA DO

DR. AMÉRICO CAPARICA

Consultório: Rua Visconde do Rio Branco, 31 (Elevador) — Telefone: 42-2056 - Diàriamente das 16 às 19 horas.
Residência: Rua Gonçalves Crespo, 366 (1.º andar) Apartamento. n.º 201 - Telefone 28-0263

Um romance

Literatura

NA prosa de certos escritores que não conseguem ocultar sua condição de poetas, sons e imagens reúnem-se para impressionar o nosso ouvido. As palavras ressoam de 'insuspeitadas sonoridades. Reduzidas a simples fonemas, transportadas ao seu grau primitivo de pureza, criam uma trilha melódica. E às vêzes chegam à sinfonia resultante do alarido verbal ou instrumental.

A poesia, que é parte residual de tôdas as criações literárias, teve a sua origem na dança cantada pelos gregos. Essa origem comum deixou seus vestígios na literatura com o ritmo da prosa e da poesia e com a musicalidade que em ambas se processa através das combinações fonéticas. Não é de admirar, portanto, que haja prosadores que devem ser mais "escutados" do que "lidos".

É o caso do alagoano Lêdo Ivo. Tradutor de Rimbaud e sem dúvida ligado emocionalmente a Mallarmé e a Baudelaire, faz música neste seu romance "O Caminho sem Aventura". É um livro perfeitamente à vontade dentro do espírito da arte moderna, que parte da "desumanização" e procura o ideal, parte da figuração e busca a transfiguração. O realismo mágico, que se faz presente na obra de alguns modernos ficcionistas brasileiros impressionados pela poesia, é uma conquista mais desta do que da prosa. A idealização artística, supremo escôpo de gregos e latinos, sofreu desvios em sua rota através dos períodos literários, resistiu ao naturalismo e acabou firmando-se com o simbolismo. Ao realismo descritivo da prosa veio sobrepor-se uma arte tendendo ao abstrato. Fatos cediam lugar às idéias ou com estas cingiam-se em mágicas combinações. O objeto, além de sua configuração física, incorporou sua projeção no plano lírico. Numa conferência pronunciada em Buenos Aires, nosso conhecido Marinetti soltou esta frase: "El arte no debe ser reproducción de la realidad sino transformación, transfiguración de la realidad".

Esta revolução estilística, poética por natureza, e cheia de sonoridade legadas pelo simbolismo, encontra no alagoano Lêdo Ivo sua aplicação adequada. A imagística e a inventiva poética, a transparência sonora das palavras — tudo banhado de um mágico palor. O romance tem ação e representação. E êsses dois planos correm paralelos na prosa do escritor. O poeta traduz a realidade sensível e estabelece um retôrno à simplicidade só possível de atingir após uma extraordinária decantação de tudo quanto é artificioso na matéria poética.

H. P.

NOTÍCIAS

ESTÁ SENDO distribuído em tôdas as livrarias e bancas de jornais o número de junho da revista "Leitura", a vitoriosa publicação literária de Barbosa Melo. Neste número, colaboram as mais expressivas figuras da vida literária brasileira, sem contar ainda o noticiário dedicado à atividade cultural nos Estados.

•

ESTARÁ em circulação dentro de poucos dias o segundo número da revista da Sociedade dos Amigos de Machado de Assis, presidida pelo livreiro Carlos Ribeiro.

•

DE SANTOS Morais, colunista do "Jornal do Comércio" está sendo esperado em agôsto o romance "O menino João".

•

PELO noticiário da imprensa, o sigilo que parecia cercar o julgamento dos prêmios a serem concedidos êste ano pelo Instituto Nacional do Livro passou à categoria de "segrêdo de Polichinelo". Todo mundo parece saber que os prêmios já têm destinação certa. O nosso confrade José Renato dos Santos Pereira talvez seja o único a ignorar o que se diz a tal respeito. E, agora informado, deve tomar providências.

•

UM ESCRITOR paraibano, sr. Hortênsio de Almeida acaba de publicar um valioso ensaio de sociologia e história regionais, intitulado "Brejo de Areia". Trata-se do levantamento histórico do município de Areia, na Paraíba, terra natal do autor e de Pedro Américo e José Américo de Almeida, que o IBGE deve tomar imediatamente conhecimento, tal a sua importância.

•

Remessa de livros e correspondência: Secão LITERATURA — Redação do DIÁRIO CARIOCA — Av. Rio Branco, 25 — sobreloja.

'O Segrêdo da Serra Dourada'

Cinema — Décio Vieira Ottoni

NEM mesmo a paisagem do sertão ainda bravio do Mato Grosso conseguiu salvar da monotonia êste documentário. Quem gosta particularmente do documentário naturalista, fica irritado com a sofisticação e com a superficialidade do tratamento cinematográfico e quem não gosta dêste gênero deve irritar-se mais ainda, porque então restará pouca coisa nada além de uma sucessão de "flashes" sôbre a selva.

O filme despreza as duas linhas mais puras do naturalismo no cinema documentário para adotar precisamente a mais corrompida: o espírito do "travelogue" que os americanos adaptaram aos "safaris" para a exploração da Africa. E lamentável que isso aconteça pois esfôrço e dificuldades para o acesso à região que os produtores levaram a sua equipe não deve ter sido poupado. O que há é uma completa ausência de lirismo, uma artificialidade completa na apresentação e tratamento dos índios, agravado pela introdução de personagens civilizados que nenhuma função desempenham na fita.

Se o filme se decidisse pelo gênero "cinema-au-long-cours", que é geralmente adotado pelos franceses e ingleses, dispensaria inteiramente outros personagens além daquêles essenciais à intercomunicação entre um mundo não contaminado pela civilização e personagens do mundo civilizado. Seria, nêsse caso, um documentário feito em estilo de diário de viagem, assim como "Scott of Antartic". Decidindo-se documentário naturalista, teria que surpreender com mais naturalidade os silvícolas, descer aos detalhes curiosos da fauna e da flora, surpreender êste elemento antes de ser surpreendido por êle.

Mas o caso é que preferiram substituir isso por um idílio que não chega a ser idílio, pela chacina de uma inocente cobra que estava a tomar banho, por um piquenique oferecido a um grupo de macaquinhos domésticos, por um combate simulado onde os chavantes participam como "extras" remunerados, à maneira de Hollywood. Um bom tema, malbaratado pela pressa, pela falta de interêsse em penetrar na realidade, pela visível intenção comercial de glamorizar.

"Um Homem Tem Três Metros de Altura": 6.ª feira

APÓS as sete semanas de "Céu sem Estrêlas", o Cinema de Arte vem fazendo outro grande sucesso com "Um Homem Tem Três Metros de Altura", que, a partir de segunda-feira, dia 29, estará em sexta semana no Cine Alvorada. A seguir, será lançado "Amigos do Peito" (Amici per la pelle), a aplaudida realização italiana de Franco Rossi. Continua o Cine Alvorada apresentando sessões diárias às 15, 18 e 21 horas.

O Cinema de Arte vai reapresentar Bardem

NA próxima semana, em sua temporada de reapresentações selecionadas, no Cine Mesbla, o Cinema de Arte exibirá "Morte de um Ciclista", de Juan Antonio Bardem, com Lucia Bosè, Alberto Closas e Otello Toso — Prêmio da Crítica Internacional, no Festival de Cannes.

Bardem nasceu em Madri, a 2 de junho de 1922. Deu seus primeiros passos como cineasta no Departamento Cinematográfico do Ministério da Agricultura. A partir de 1947 realizou uma série de "shorts" e documentários no Instituto de Investigações e Experiências Cinematográficas madrilenho. Em 1952 começou na longa metragem com "Esa Pareja Feliz" (Êsse Casal Feliz), em colaboração com Luis G. Berlanga. No ano seguinte, com o filme "Cómicos", a dupla fêz sua estréia no Festival de Cannes, despertando o interêsse da crítica internacional. No mesmo festival, conquistou o prêmio internacional para o "filme de bom humor" "Bienvenido, Mister Marshall!", escrito por Bardem e dirigido por Berlanga. Em 1954 Bardem realizou "Felices Pascuas".

Em 1955 conquistou seu primeiro grande êxito internacional com "Morte de um Ciclista". Em 1956, outra vitória amplamente saudada pela crítica: "Calle Mayor", que está nos planos de lançamento do Cinema de Arte. A seguir, Bardem realizou "La Venganza", já com exibição garantida no Brasil.

O espírito crítico de Bardem está presente em tôda a extensão de "Morte de um Ciclista": "Creio que nosso cinema precisa conquistar uma personalidade nacional criando filmes que reflitam a situação do homem espanhol, suas idéias, seus conflitos e sua realidade nas épocas passadas e, principalmente, em nossos dias".

Rabíno com espôsa enciúmada Condecorado com insígnías de outro

Sociedade — Pomona Politis

COMO todo jantar diplomático, o menu não poderia prescindir do bom caviar russo... Um dos rabinos presentes comeu sòmente frutas esclarecendo que não o fazia por religião... A espôsa do referido rabino parecia enciumada e o próprio Rabino queixou-se a uma senhora presente acêrca das atitudes da espôsa... Golda Meir falou em inglês de bom sotaque (improviso), canadense que é de nascimento... O chanceler Negrão de Lima (discurso escrito) falou em português... O vestido da bonita sra. Danusa Wainer — túnica vermelha — despertou comentários... A sra. Lina Paranhos Klabin usava lindos brincos, em brilhantes... Do menu além do caviar, peixe e galinha... Golda Meir ficou impressionada com a beleza do Itamarati, principalmente à hora do café na varanda, quando se tinha uma visão ampla do lago sob os efeitos da biblioteca iluminada... Raul de Vincenzi impecável à frente do Cerimonial... O secretário Pinchas Lapide, da embaixada de Israel, fêz sucesso com sua conversa inteligente...

FELIZMENTE as notícias sôbre o estado de saúde do dr. Ernesto Paranhos que vem de ser operado são as mais auspiciosas.

São inúmeras pessoas que telefonam diàriamente para saber do enfermo, que é, por seus dotes de coração, uma das pessoas mais queridas desta cidade.

✪

OS amigos do sr. Décio Moura organizaram ontem um "drink" para comemorar o seu aniversário.

O embaixador Moura, que empreendia viagem pelo país com a Escola Superior de Guerra, regressou a tempo de receber cumprimentos.

✪

ONTEM, o sr. e sra. George Hime receberam para jantar.

✪

A NOVA diretoria da Campanha Nacional da Criança para o período 1959-1961, ficou assim constituída: presidente, sra. Mario Pinotti; vice-presidente, sra. Beatriz Chacel; segundo vice-presidente, sra. Lígia Barbosa da Silva; primeiro secretário, sra. Célia Câmara; segundo secretário, sra. Cora Bocaiuva de Miranda Jordão; primeiro tesoureiro, dr. Ivan de Oliveira Figueiredo; segundo tesoureiro, sr. Altamir Mercês; assistentes técnicos: dr. Flamarion Costa e dr. Taylor Vieira Schneider.

Agenda diplomática

DE acôrdo com o rodízio regulamentar, o Brasil não mais preside à Comissão Interamericana de Paz, da O.E.A. A vaga foi preenchida pela Venezuela e o seu representante é o embaixador Nelson Himiob, que já tomou posse.

DEVERÁ chegar a nosso país a 5 de julho próximo, convidado de honra para as cerimônias do 25.º aniversário de fundação da Associação Brasileira de Geografia, o professor Pierre Deffontaines que em 1956, durante o Congresso Interamericano de Geografia, foi aclamado "o pai da geografia brasileira".

✪

VISITARÃO também o nosso país, em fins de julho, vários alunos do último ano da Faculdade de Engenharia da Universidade de Buenos Aires.

Brasília, Volta Redonda e outras cidades importantes serão visitadas pelos referidos alunos.

✪

EM Beiruth, com a presença do embaixador do Brasil, sr. Bolivar de Freitas, e do presidente da República do Líbano, foi colocada a pedra fundamental da construção da embaixada brasileira.

✪

O secretário Ronald Leslie de Morais Small será o delegado do Brasil à 22a. Conferência Internacional Sôbre Instrução Pública, a realizar-se em Genebra, onde o referido diplomata está lotado junto à representação diplomática do Brasil.

✪

REASSUMIU seu pôsto, em Bonn, o ministro conselheiro da nossa embaixada, sr. Arnaldo Vasconcelos.

✪

FIZERAM a entrega de suas credenciais ontem ao presidente da República, os embaixadores da Austrália, sr. Donald Mackinnon e Honduras, sr. Salomon Paredes Regalado.

✪

O EMBAIXADOR da Índia, sr. M. K. Kirpalani, oferece um jantar na noite de hoje em "Au Bon Gourmet".

✪

RECEBEMOS a seguinte carta: "Sra. Pomona Politis, prezada sra.: Venho pela presente agradecer a V. Sa., em nome do povo da Islândia e em meu proprio, o artigo que V. Sa. teve a gentileza de publicar no dia 17 do corrente, referente à data Nacional da Islândia. Sendo o que se me oferece para o momento, firmo-me, atenciosamente, ass.) Kent Lutey — Cônsul Geral".

✪

NA visita que fêz ao chanceler Negrão de Lima, a sra. Golda Meir ofereceu ao ministro do Exterior um belo vaso, datando de dois mil anos antes de Cristo.

Drops

- Na Europa a srta. Lorice Maluf.
- A srta. Maria Marta Alves de Sousa recebe amanhã para jantar quando comemorará seu aniversário.
- O sr. e sra. Ricardo Jafet receberam para um jantar em homenagem a homens de negócios americanos.
- Fato curioso (e inédito) ocorreu por ocasião em que o embaixador da França fazia a entrega da Legião de Honra ao sr. Charles Barrênne: no momento de fazer entrega das insígnias notou o sr. Hardion que as mesmas não se achavam no recinto onde se processava a cerimônia. Graças aos céus, a sra. Zizi Quartin, possuidora da referida vênera, achava-se presente e usava a Legião. Vendo o embaraço em que as coisas andavam, Dona Zizi cedeu (por alguns momentos) a sua condecoração e, "pour cause", no dia seguinte, recebeu uma linda carta acompanhada de flôres vindas do próprio sr. Barrênne...
- O vice-presidente da Moore-McCormack Lines e senhora Charles T. Mattmann convidam para "cock-tail" e jantar que oferecem a bordo do transatlântico "Brasil" no dia 29 de junho, às 21 horas. Black-tie.
- O casal Inácio de Lojola Barros convida para a inauguração do "Bar Bem", (Av. Almirante Barroso, 18-c) às 18 horas de hoje.
- Foi tocante a homenagem que um grupo de amigos dos ministros Abreu Fialho e Susseкind de Mendonça promoveu na Justiça.
- Ao jantar em homenagem ao sr. Pierre De Gaulle na embaixada da França estiveram presentes, entre outros, o senador e sra. Afonso Arinos de Melo Franco, o sr. e sra. Otávio Simonsen, o sr. e sra. João Borges Filho, a sra. Zizi Quartin, o sr. Raimundo de Castro Maia, o sr. Jean Pierre Campredon, a srta. Lísia Neves da Fontoura.
- Recebemos do sr. Jorge Abdalla Chamma um exemplar do seu livro intitulado: "Por um Brasil Melhor" Merci.
- Em um desastre de avião ocorrido no Perú, faleceu o sr. Jean Allary, diretor do serviço diplomático e político da France Presse. O sr. Allary e sua espôsa após visitar outros países sul-americanos pretendiam conhecer o nosso país.
- O sr. e sra. Tony Mayrink Veiga comemoraram mais um aniversário de casamento, ontem.

Vída de Grande Otelo

Rádio e TV — Interino da Silva

DAS mais justas e comoventes a homenagem prestada a Grande Otelo pelo programa "Esta é a Sua Vida", levando-o, de surprêsa, para o encontro com os seus amigos de tôdas as horas, recordações doces e amargas da sua meninice sofrida de filho dado de papel passado, da sua juventude inconsequente e dramática, de hoje pai de família e ator consagrado.

Êsse programa — "Esta é a Sua Vida" — sempre viveu da exploração emotiva, provocando-a com prazer quase sádico até arrancar lágrimas do homenageado, como também do telespectador, que ninguém é de ferro. E tamanho é o impacto das repetidas emoções, que se há de louvar aos céus se ainda ninguém tombou frente às câmaras, fulminado por um colapso cardíaco. A vida acidentada do excepcional negrinho, então, foi de se tomar com garras avaras o precioso achado. E souberam-no manipular com mestria, marejando olhos e torturando almas.

Diz-se que o enfatuado e pernóstico sr. Carlos Machado não bate prego sem estôpa. Que Grande Otelo é hoje, pela gratidão do artista, sua prêsa valiosa, atada para qualquer empreendimento fora do seu raio de ação. Que nêle se assentam todos os seus espetáculos e que sem êle o sr. Carlos Machado é um produtor fracassado. De qualquer maneira, entretanto, mesmo considerando-se a volúpia do sr. Carlos Machado em aparecer em programas de televisão, não poderia êle estar ausente ao "Esta é a Sua Vida", se a vida focalizada era de Grande Otelo.

Quando o pequeno grande artista vinha sofrendo, tempos atrás, uma série consecutiva de crises morais, servindo de motivo para as manchetes escandalosas, atirado no descrédito total, tôdas as portas lhe foram fechadas. Amigos — que assim se diziam — e empresários não lhe queriam ouvir o nome. Muito bonzinho, mas não para trabalhar, porque irresponsável. Sòmente o sr. Carlos Machado lhe deu guarida. Ajudou-o. Contratou-o. Suportou muitas de suas faltas e não importa se sinceramente ou de ôlho vivo numa subordinação afetiva — pelo reconhecimento que Otelo é de bom caráter — no futuro.

O que não se pode negar é que, graças ao apoio do sr. Carlos Machado, Grande Otelo é, atualmente, um ator recuperado — embora tolhido — fazendo jus aos calorosos aplausos que lhe são tributados por seus desempenhos cênicos, e que merecia muito mais dos seus colegas e do seu produtor no "Esta é a Sua Vida". Poucos colegas compareceram e aquêle quadro, apresentado como pertencente "ao maior espetáculo da América do Sul", era ruinzinho que só se vendo.

Vão Gôgo

A nova Rádio Rio de Janeiro está anunciando, para sua estréia, que deverá ocorrer nos primeiros dias de julho, um programa de Millor Fernandes, jornalista responsável pelo bom humor de Vão Gôgo. Seria a primeira vez que o famoso humorista aderiria, profissionalmente, às ondas hertzianas e, por isso, êste cronista-substituto lhe telefonou:

— Vão Gôgo, é verdade que você vai fazer um programa de rádio? Eu não acredito...

E do outro lado do fio:

— Eu também não.

Millor Fernandes estreará segunda-feira próxima, na TV-Itacolomi, de Belo Horizonte, fazendo um programa humorístico de comentários, ilustrados com desenhos próprios.

HOJE, NA TELEVISÃO

CANAL 6: — 12,00 — Meio-Dia; 13,00 — Agência de Pedidos; 13,30 — Tele-Vespertino; 14,00 — Teatro do Lar; 14,30 — Colégio do Ar; 15,00 — 2 Vozes; 15,20 — Cinema; 16,00 — Clube do Lar; 17,00 — Sessão das 5; 18,00 — Concurso "Miss Brasil; 18,10 — O Mundo e da Criança; 19,00 — O Falcão Negro; 19,20 — Gladys e seus Bichinhos; 19,40 — Nossa Música; 20,00 — Repórter; 20,20 — Quero Saber Mais; 20,50 — Lanceiros de Bengala; 21,20 — Ali Babá; 22,00 — Reportagem; 22,20 — Entrevista; 22,50 — Câmara Um.

CANAL 9: 20,05 — TV de Brinquedo; 20,35 — Roda de Amigos; 20,55 — Panorama Continental; 21,15 — Música e Imagem; 21,35 — TV-Entrevista; 21,55 — A Continental está em Todas; 22,00 — Encerramento. (Fase experimental).

CANAL 13 — 16,55 — Rio, 5 para as 5; 17,55 — Seu Número, Faz Favor; 18,05 — Desenhos e Comédias; 18,30 — De Tudo um Pouco; 19,20 — Novela; 19,45 — Atualidades; 20,05 — Conselho das Barbadas; 20,15 — Show; 20,40 — Atração; 21,00 — A Noite é Sua; 21,35 — Congresso em Revista; 22,05 — Velhas Estampas; 22,30 — Informativo; 22,35 — Programa do MEC; 23,30 — Fim da Noite.

Cliques

- O programa "Calouros do Ari", da Nacional, entregará amanhã ao primeiro colocado, nada menos de vinte mil cruzeiros, 21,05.
- Um prêmio para quem descobrir por que sorri Gontijo Teodoro quando termina o Repórter Esso.
- Hoje é noite de serestas na Mayrink Veiga, com Canhoto e seu Regional, 22,00.
- Quem está ficando muito saliente é Paulo Max no "Sim ou Não", rapaz outrora de elogiável comedimento.
- O "Grande Teatro", por ser dos melhores programas de televisão, merecia garotas-propaganda que não fossem sòmente bonitas.
- Muito elogiável a ajuda de Manoel da Nóbrega ao seu filho Carlos Alberto. Mas não adianta.
- Quem brilha mais naquele programa das raquetadas dominicais, da TV-6, é a simpatia da môça coadjuvante, embora a evidente sabotagem de Neide Aparecida.
- E o técnico da "Cibeal" ainda não veio eliminar os "flicks" da imagem da TV-9, aqui em casa. Ah! os técnicos!...

Trate de negócios imobiliários

Astrologia — Prof. Mirakoff

HOJE, 26 — Faça experiências científicas; à tarde poderá viajar, pedir favores e tratar de negócios imobiliários.

ACONTECERÁ HOJE AO LEITOR:

Seguem-se as possibilidades felizes ou não de hoje, com horas e números promissores para os leitores nascidos em quaisquer dia, mês e ano dos seguintes períodos:

PARA OS NASCIDOS:

ENTRE 22 DE DEZEMBRO E 20 DE JANEIRO (Capricórnio)

Insatisfação, mal-estar pela manhã. A tarde e a noite serão auspiciosas. 6, 14 e 23; 733, 827 e 819 (horas e números).

ENTRE 21 DE JANEIRO E 18 DE FEVEREIRO (Aquário)

Desapontamentos e iniciativas frustradas. A tarde será venturosa, com lucros em negócios femininos. 14, 15 e 16; 680, 734 e 815 (horas e números).

ENTRE 19 DE FEVEREIRO E 20 DE MARÇO (Peixes)

Mal-estar, abalos físicos; a tarde e a noite serão melhores. 2, 3 e 16; 123, 253 e 518 (horas e números).

ENTRE 21 DE MARÇO E 20 DE ABRIL (Aries)

Angústia e idéia de revolta. A tarde e a noite serão de melhores auspícios. 8, 16 e 19; 614, 713 e 812 (horas e números).

ENTRE 21 DE ABRIL E 20 DE MAIO (Touro)

Desprendimentos, euforia. A tarde será favorável aos namorados. 17, 18 e 19; 112, 211 e 340 (horas e números).

ENTRE 21 DE MAIO E 20 DE JUNHO (Gêmeos)

Desejos insatisfeitos, contradições e pequenos acidentes. A noite será venturosa em reuniões políticas e mundanas. 13, 15 e 18; 324, 429 e 567 (horas e números).

ENTRE 21 DE JUNHO E 22 DE JULHO (Câncer)

Habilidade, êxito em todos os empreendimentos. Conquistas amorosas e venturas em negócios. 14, 20 e 24; 611, 816 e 823 (horas e números).

ENTRE 23 DE JULHO E 20 DE AGÔSTO (Leão)

Acontecimentos inesperados e encontros felizes. Não seja pródigo sem ser avarento. O belo sexo gosta de liberalidade. 1, 2 e 3; 923, 906 e 848 (horas e números).

ENTRE 21 DE AGÔSTO E 22 DE SETEMBRO (Virgem)

Desarmonia conjugal, contrariedades com parentes; a tarde e a noite serão propícias. 16, 18 e 2; 34, 37 e 87 (horas e números).

ENTRE 23 DE SETEMBRO E 22 DE OUTUBRO (Libra)

Descontentamento e aflição por causa de parentes ou amigos. 7, 8 e 9; 232, 481 e 495 (horas e números).

ENTRE 23 DE OUTUBRO E 22 DE NOVEMBRO (Escorpião)

Sonhos estranhos e visões fantásticas. 19, 11 e 17; 528, 613 e 212 (horas e números).

ENTRE 23 DE NOVEMBRO E 21 DE DEZEMBRO (Sagitário)

Negócios arriscados e viagens perigosas. Ameaça de acidentes, nervosismo e indisposição orgânica. 8, 9 e 11; 35, 45 e 55 (horas e números).

ESTA É SUA VIDA

Grande Otelo e Vera Regina, numa cena do filme "GAROTA ENXUTA"

Eggidio Eccio, um dos intérpretes de "Panorama Visto da Ponte", de Arthur Miller, no Ginástico

A polítíca de Pírandello

Teatro — Paulo Francis

T. S. ELIOT vem de dar a Pirandello uma posição de preponderância a Ibsen. Os motivos, para quem leu os "Four Quartets" do poeta, são transparentes. Em estilo que Pirandello invejaria, Eliot faz a apologia da passividade, da futilidade de tudo que é ativo, acrescida de uma esperança — devidamente envolta em mistério, para que não possa ser submetida à análise — de vida eterna, depois da morte. Os religiosos como Eliot estão em moda, são filhos da era da ciência. Num plano mais vulgar, sem as pretensões de herança cultural, de "mainstreams" poéticos, etc., temos Graham Greene. O que êles possuem em comum é uma política de não-resistência. A gente de Eliot e Greene, seus escritos, encerram uma aceitação irônica (ou melancólica, alternando-se as duas atitudes) do espírito analítico da época, da morte da religião como um fenômeno intelectual válido; e contribuem para enriquecer essas objeções, declarando-se incapazes de converter suas crenças em experiência de vida. Apesar disso, crêem "no que é absurdo, etc". A posição é confortável e impermeável à crítica objetiva. Êsses escritores pregaram uma peça em Bradley, o metafísico, que alegava a incomunicabilidade de Deus, devido às suas fundamentais diferenças de natureza com o homem. Êles prezam essa incomunicabilidade, fizeram dela seu cavalo-de-batalha.

Pirandello, embora um artista infinitamente menor, tinha o mérito de deixar a mistificação espiritual fora de suas mistificações filosóficas. Seu desespêro era total e absoluto o que parece negar o seu desprêzo pelos absolutos na conduta humana, incoerência que nunca ocorreu ao dramaturgo. Pirandello, à maneira de Eliot, prega a imutabilidade da fraqueza humana, a impossibilidade de uma união objetiva de funcionamento entre os homens. E aconselha, indiretamente, que tenhamos piedade uns dos outros, que nos aceitemos como somos em nossa miséria.

O GÊNIO italiano para literatura parece ter se esgotado com Dante. Os nomes que seguem o poeta são a prova evidente da decadência de uma cultura, ou de uma tentativa de retôrno ao passado. E' uma cultura-caranguejo, a italiana. Só a isso se pode atribuir a ascensão de Pirandello, mas essa ascensão serve de chave para que se possa compreender o fenômeno. Lendo Pirandello, a expressão máxima da "intelligentsia" do seu tempo, não é difícil perceber o desarmamento da intelectualidade italiana perante o bestialógico de Pareto e Michaelis, que culminou com Mussolini.

Desde que se aceite o ponto-de-vista disforme, a subjetividade patológica de Pirandello, que importância tem a modalidade de govêrno do país onde se vive. Nenhuma. Tudo dá no mesmo. Os homens nunca se encontram, sempre puxam obstinadamente a brasa para suas sardinhas, logo nada tem valor que transcenda o indivíduo, os seus apetites de subsistência. O fascismo trouxe uma unidade paternal a êsse caos. Numa ditadura, o conformismo é a regra, aceita-se a situação como as personagens de Pirandello deveriam aceitar sua debilidade. E o ditador pensa por nós. Nada mais confortável, nada mais desejável. Substitua-se ditadura burguêsa por monarquia e anglicanismo (assim como substitua-se mero artesanato teatral por gênio) e teremos a posição de Eliot, em seu ponto de encontro com Pirandello (continua).

Registro

1825 — Nasce, no Rio de Janeiro, Francisco Otaviano de Almeida Rosa.

1834 — Morre, em São Paulo, Toledo Rondon, professor da Faculdade de Direito daquele Estado.

1854 — Começa a circular, em São Paulo, o «Correio Paulistano».

1865 — É lançado ao mar o encouraçado «Tamandaré», construído no Arsenal de Marinha do Rio de Janeiro, que teve, depois, fama na guerra do Paraguai pelas proezas que a sua tripulação praticou.

1871 — Nasce, em Pernambuco, Virgílio de Sá Pereira.

1867 — Fundação do Clube Militar, no Rio de Janeiro.

1933 — Morre, no Rio de Janeiro, o historiador Rocha Pombo, membro da Academia Brasileira de Letras.

ANIVERSARIOS

FAZEM ANOS HOJE:

SENHORES:

Homero Pinho; Genésio Pitanga; José Vinícius de Oliveira; Luís Eduardo Magalhães; Artur Ferreira da Rocha; Valdir Brandes; Francisco Martins Guerra; Luís Edmundo; Virgílio Pinto Madureira; João Marques da Silva; prof. Albano Raimundo da Fonseca Marques; Hélio Quintela Vaz de Melo; Josias Santana Piratini de Almeida; João Barreto dos Santos; Luís Eduardo; Peri Ribas; Antônio Tibúrcio Machado Júnior e Rubem Luís Sales da Costa.

SENHORAS:

Isa Bandeira Pereira; Regina Estela Stuart Quintas; Ana de Almeida Gomes; Sílvia Lima de Abreu e Madalena Suzana Maria de Aragão.

SENHORITAS:

Completa 15 anos hoje a senhorita Vélia Sousa Asfora, filha do sr. Permínio Asfora e sra. Cacilda Sousa Asfora.

MENINOS:

Faz anos hoje João Franklin filho do nosso saudoso companheiro Antônio Costa Campos Ferreira (Fernando de Campos) e sua espôsa sra. Olímpia Marisa de Oliveira Costa Ferreira.

CASAMENTOS

Realiza-se no dia 4 de julho o casamento da srta. Isabel Marli, filha do engenheiro dr. João Nagib Moisés e da sra. Nalá Coelho Moisés, com o sr. Fernando Dias Costa, filho do sr. Fernando Dias Costa. A cerimônia religiosa será efetuada às 18 horas, na Igreja do Senhor Bom Jesus do Calvário, na Rua Conde de Bonfim 59, onde os noivos receberão cumprimentos.

FESTAS

O Olímpico Clube — Casa Doutor Sampaio Correa — levará a efeito amanhã, dia 27, na sede de Copacabana — Rua Pompeu Loureiro 116 — grandiosa festa junina, com todos os seus atrativos — quadrilha, casamento na roça, cadeia, uma baiana com seus quitutes, etc. O Ginásio do clube presidido pelo cel. dr. Hélio Miranda Quaresma, e que tem como diretor social o sr. Elói Nunes da Silva, foi transformado em autêntico arraial, onde a charanga de nhô Ladic, promete não dar folga aos dançarinos. A festa terá início às 23 horas.

FESTA JUNINA

CLUBE GRAGOATA' — No dia 11 de julho, às 23 horas, em sua sede social, praia de Gragoatá, Niterói.

CLUBE VASCO DA GAMA — Amanhã, na Sede náutica da Lagoa, das 22 às 2 hs com o concurso de Gregório Barrios.

CRONISTAS CARNAVALESCOS — Amanhã, 27, nos salões de sua sede social, transformados em autêntico "arraial".

SAMPAIO ATLETICO CLUBE — Amanhã, 27 com o concurso de Orlando Silva, Nádia Maria e Silvino Neto.

A "SOCIEDADE DOS AMIGOS DO MEIER (SAME) promoverá amanhã, sábado, das 21 às 2 hs da madrugada uma grande festa junina na Casa do Lázaro (Rua Tôrres Sobrinho, 57, tel.: 29-4101), em benefício das meninas internadas naquela instituição.

Comparecerão à festa artistas de rádio e do nosso teatro, inclusive o Cidadão Samba e seu séquito.

O ingresso-donativo custará apenas vinte cruzeiros e poderá ser obtido na Casa América Aires, Sapataria Feijó, Gentil do Méier, Salão Liége, na Rua Dias da Cruz 40, e na própria Casa do Lázaro.

Congresso dos Críticos de Arte

Artes — Antônio Bento

NESTES últimos dias, os membros da seção brasileira da Associação Internacional de Críticos de Arte têm estado reunidos para a organização do próximo Congresso de Brasília, que reunirá cêrca de sessenta críticos, arquitetos, filósofos e historiadores de arte. O tema principal a ser discutido é «A Cidade Moderna; Síntese das Artes». O congresso terá o patrocínio do Itamarati, da NOVACAP, dos Museus de Arte Moderna do Rio e de São Paulo e do Museu de Arte de São Paulo, além de outras instituições. Os seus trabalhos deverão ser inaugurados no comêço da segunda quinzena de setembro vindouro, em Brasília, havendo também sessões especiais na capital paulista e no Rio, onde será encerrado. Entre as figuras de renome internacional que participarão da assembléia contam-se André Malraux, Lionello Venturi, S. Giedion, Herbert Read, Bruno Levi e J. J. Sweeney, presidente da Associação Internacional de Críticos de Arte.

A RELAÇÃO dos congressistas convidados ficou assim organizada: **ESTADOS UNIDOS:** J. J. Sweeney, presidente da AICA e diretor do Museu Guggenheim; Richard Neutra, arquiteto; Stamo Papadaki, arquiteto e crítico; Douglas Haskell; Alin Saarien, crítico de arte do "New York Times"; Aero Saarien, arquiteto; Meyer Shapiro, da Universidade de Columbia; Alfred Frankfurter, diretor de "Art News"; Stuart Davis; John D. Entenza, de "Art and Architecture" e Anthony Bower, de "Art in America". **MÉXICO:** J. J. Crespo de la Sierna; Horacio Sanchez Flores, professor da Universidade do México; Miguel Salas Azures, diretor do Instituto de Belas Artes. **COLÔMBIA:** Clemento Airo. **CHILE:** Antônio Romera; José Enrique Bello. **ARGENTINA:** Jorge Romero Brest, diretor do Museu Nacional de Belas Artes; Julio Payró e Amancio Williams. **URUGUAI:** Fernando Garcia Esteban e José Pedro Argul. **PORTUGAL:** José Augusto França e Reynaldo Santos, diretor da Academia Nacional de Belas Artes. **ESPANHA:** José Camon Aznar, redator-chefe da revista "Goya". **FRANÇA:** André Chastel, da Sorbonne; Raymond Cogniat, inspetor principal de Belas Artes; mme. Gille-Delafon, secretária geral da AICA; Jean Laymarie, professor da Universidade de Genebra; Jacques Lassaigne, presidente do Sindicato Profissional de Críticos de Arte; André Bloc, diretor de "Architecture d'Aujourd'hui"; Raymond Lopez, chefe do Serviço e Remodelação Artística de Paris; F. Le Lyonnais, presidente da Associação de Escritores Científicos da França; Jean Prouve, engenheiro; mme. Charlotte Perriand; André Malraux, ministro de Estado Encarregado dos Negócios Culturais; Raymond Ruyer. **BÉLGICA:** Michel Seuphor; Robert L. Delevoy, da Escola Nacional de Arte e Arte Decorativa de Bruxelas; Ernst Goldschmidt, diretor da revista "Quadrum". **HOLANDA:** H. L. C. Jaffé, diretor do Museu Nacional de Amsterdam; W. Sandberg, diretor do MAM de Amsterdam. **ALEMANHA:** A. M. Hammacher, diretor do Museu Kroller-Muller; Willy Grohmann; Werner Hofmann, diretor de "Documenta"; Gert Schiff; O. H. Aicher; H. Henselmann; Tomas Maldonado, da Escola Superior de Forma, de Ulm. **GRÃ-BRETANHA:** William Holford, arquiteto e urbanista; Lloyd Hollcroft; Herbert Read. **AUSTRIA:** Fritz Novotny, conselheiro da Österreichische Galerie. **ITÁLIA:** Giulio Carlo Argan, professor da Un. de Palermo; mlle. Palma Bucarelli; Gillo Dorfles, professor da Univ. de Bergamo; Alberto Sartoris, professor da Univ. de Lausanne; Lionello Venturi, professor da Universidade de Roma; Michel Angelo Muraro, inspetor geral de Belas Artes de Veneza; J. Pizzetti, professor da ESP de Ulm; Piero Dorazio, diretor da "Revista de Arte"; Gio Ponti, diretor de "Domus". **ÍNDIA:** Mulk Raj Anand, diretor de revista "Marg". **IUGOSLÁVIA:** Aleska Celebonovic. **JAPÃO:** Ajenaziumi, diretor do MAM de Tóquio. **POLÔNIA:** Julius Starzynsky. **SUÍÇA:** Siegfried Giedion; Carola Giedion Welcker; Walter Kern; Alfredo Roth; Georg Schmidt, diretor do Museu de Belas Artes da Basiléia. **TCHECOSLOVÁQUIA:** Miroslav Micko. **TURQUIA:** S. Kemal Yetkin, professor de Teologia e professor de História da Arte Muçulmana. **União Panamericana:** Gomes Sicre, diretor da Seção de Artes Visuais da União Panamericana. **FINLÂNDIA:** Alvar Aalto, arquiteto.

VILA PROGRIDE

Sob a alegria geral dos sócios, é derrubado o último obstáculo que impedia a expansão da Associação Atlética Vila Isabel, conhecida agremiação do bairro de Noel Rosa. Foi o coroamento das demarches que se faziam no sentido da compra do terreno nº 158 da Av. 28 de Setembro, que possibilitaria o aumento do patrimônio do clube, com a construção da piscina e sede nova — já pequena para atender ao número de sócios da entidade. Esta, a segunda vitória do Vila Isabel, que acabou de ver coroada "Miss" Distrito Federal e "Miss" Brasil 1959 a srta. Vera Ribeiro, uma das muitas beldades que integram seu quadro social

ASSEMBLÉIA

A diretoria do Centro Espírita Tupiaçara, sito na Rua Eng. Francisco Passos, 157, Penha, convoca seus associados a comparecerem ao mesmo às 20 hs. do dia 26 dêste, ficando a segunda e última convocações para 1 hora após caso não haja número legal na primeira.

Assunto: Venda do patrimônio.

Rio, 23-6-1959

João José Reis Filho

Presidente.

Férias - Repouso

Fazenda em Vassouras aceita hóspedes. Ônibus do Rio na porta. Luz da Light, telefone, colchão de mola, leite de curral, cavalos, redes. Excelente clima e água. Diária casal: Cr$ 500,00. Preços especiais para famílias. Inf. Fone: Vassouras 1070.

Menores & outras

Madrugada — Mister Eco

O Juiz de Menores está insistindo pela presença em seu gabinete da nova Miss Brasil. Não se sabe o que o Meritíssimo irá dizer à bela Vera Ribeiro, talvez advertência, talvez conselhos paternais. Prende-se o convite ao fato de Vera Ribeiro, sendo menor de vinte e um anos de idade, andar frequentando "boites", em companhia de seus familiares, quando ainda era Miss Distrito Federal e, por certo, antes disso também. O convite, pois, tem efeito retroativo. Curioso é que, sòmente agora que Vera Ribeiro se prepara para representar a beleza da mulher brasileira em Long Beach, agora que é Miss Brasil, o Juizado de Menores se tivesse lembrado de barrar-lhe o ingresso nas casas de diversões noturnas. Repete-se, assim, o caso de Adalgisa Colombo, môça, então, já de grande quilometragem em pistas de "boites" e que, sòmente quando foi eleita Miss Brasil no ano passado, teve a sua entrada proibida nos "night-clubs", com estardalhaço. Conclui-se, dêsse modo, que as moças que ainda não atingiram o gabarito de vinte e um anos podem freqüentar bares e "boites", desde que não ostentem o cetro de Miss Brasil.

SOB a direção de Maurício Paiva, reabriu ontem a "boite" La Bohème, que, há poucos dias, teve a sua falência requerida. Os novos responsáveis pela "boite" do Beco da Bacia Dágua entram no negócio livres e desimpedidos de quaisquer compromissos com a administração anterior. Foi substituída aquela decoração de "boudoir" de respeitosa e a música será servida em alta-fidelidade. Aos quandos, canções de Rosinha Loreal, acompanhados pelo violão todo bom de Arlindo Borges.

BÁRBARA MCNAIR

Vem cantar no Fred's

A CANTORA YMA Sumac, de maior êxito em São Paulo que nestas plagas, deixou contrato assinado na capital paulista para uma nova temporada, em março do próximo ano.

CONFIRMANDO o seu "slogan" de colunista que vive nos subúrbios dos acontecimentos, escreve Chuth Woodwood sôbre a noite paulistana: "No Michel, o movimento anda excelente, sendo apresentada a cantora Dorothy MacNair, que conquistou ràpidamente os críticos da cidade. Com tal sucesso, será que ela não faria o mesmo no Rio?" O nome da cantora é Bárbara e não Dorothy. E está sendo anunciada no Fred's há mais de dois meses, onde estreará quarta-feira próxima.

♥

SERÁ hoje a inauguração do restaurante "Bem" — "snack-bar" — no centro da cidade, com coquetel às dezoito horas. Avenida Almirante Barroso 81-C.

♥

FRANKIE Laine e Paul Anka, já de contratos assinados, serão atrações internacionais presentes ainda êste ano na "boite" de "seu" Frederico. E Sarah Vaughan vem mesmo no dia três de agôsto.

♥

A TEMPORADA de Dolores Duran na "boite" Michel, de São Paulo, foi transferida de primeiro para quinze de julho, a fim de ceder lugar, nesse período, a Giacomo Rondinella.

♥

EDUARDO Jorge Farah, diretor-social do Clube Monte-Líbano, organizou para amanhã, naquêle centro elegante da Lagoa Rodrigo de Freitas, uma grande festa joanina, com tôdas as brincadeiras de estilo. Traje esporte ou caipira. O Augusto. Sóbrio e Necessário Mister vai de caipira. Para tal, já fêz o seu tradicional pedido a Brício de Abreu, para que lhe empreste aquêle paletó de xadrezinho com que o ilustre beletrista parisiense compareceu aos piramidais sepultamentos de Keóps, Képhren e Mykerinos.

Flamengo ..

(Conclusão da 9ª pág.)

OS JOGOS

Durante a sua excursão, o Flamengo enfrentou os seguintes times: Paissandu (Belém), River (Teresina), Combinado Gentilândia-Nacional (Fortaleza), E. C. Bahia, Clube do Remo (Pará), Ferroviário (S. Luís) e Campinense (Paraíba).

RETORNOU

Hoje, por via aérea, a delegação do Flamengo deixou esta capital, com destino ao Rio de Janeiro.

Sul-americano ..

(Conclusão da 9ª pág.)

táculos), José Telles da Conceição, nos "sprints".

No tênis, está Maria Ester Bueno, que em maio se classificou em segundo lugar nos campeonatos internacionais da França. Outras possibilidades para ganharem pontos para seus países, são as nadadoras Lísia Barth e Sonia Escher (Brasil), co-mantenedoras do novo recorde sul-americano para os 100 metros, estilo de peito.

Dickens terminou citando os brasileiros, no futebol e no iatismo, e a equipe de basquetebol, como seguros acumuladores de pontos.

PUBLICAÇÕES

A BÍBLIA — A Editora Brasil-América Limitada, dirigida pelo nosso confrade Adolfo Aizen, editou, há tempos, "A Bíblia (Velho Testamento)", em quadrinhos, publicação que obteve grande êxito. Agora, está à venda a parte referente ao "Novo Testamento", ou seja a História de Jesus. Seu Nascimento e os Últimos Dias do Seu Sacerdócio. A Organização do Novo Testamento foi feita sob a orientação do cônego Antônio de Paula Dutra e o seu texto obedece rigorosamente aos ensinamentos do Evangelho de São Marcos, São Mateus, São Lucas e São João. No final traz um mapa da Palestina no tempo de Cristo. "A Bíblia (Novo Testamento)" é uma publicação luxuosa que recomenda a emprêsa editora, não só no bom-gôsto gráfico como também à orientação educativa nela imprimida. Para breve estão anunciados mais dois volumes: a 2a. parte da História de Jesus, apresentando os acontecimentos dos últimos anos de vida do Mestre na terra e a 3a. parte que conterá a história de São Pedro, e outros discípulos na formação dos primórdios da Igreja Cristã, baseada principalmente nos Atos dos Apóstolos.

PERMANENTES

Recebemos e agradecemos o permanente do Jequiá Esporte Clube, para temporada do corrente ano.

MISS BRASÍLIA

Miss Brasília, Srta. Martha Garcia, é cumprimentada pelo Sr. Herbert Moses, quando visitava a Exposição do artigo de John dos Passos sôbre Brasília, na A.B.I.

Hoje Torneio ...

(Conclui na 9.ª página)

grupo de profissionais e Pedro Sader, dos amadoristas.

O desportista Silvio Fonseca foi reeleito presidente da Federação Fluminense de Basquetebol, contando com os votos de tôdas as entidades. O seu adversário Luís Rosas, perdedor, recorrerá para o CBB pedindo intervenção na entidade do Estado do Rio sob diversas alegações.

Ramos de Freitas continua redigindo sua matéria sôbre o futebol brasileiro para a Confederação Brasileira de Desportos em todos os sentidos conforme pedido do presidente João Havelange. A matéria extensa e intrínseca e o presidente da FFD muito tem trabalhado em sua elaboração.

O Esporte Clube Barreirinha realizará domingo a primeira solenidade da entrega de títulos de sócios proprietários, devendo comparecer figuras de destaque na sociedade niteroiense e no bairro. Receberão seus diplomas e jogador Orlando Peçanha de Carvalho campeão do mundo, Walmar Gomes Cruz, Adelino da Câmara Pinto, Nilo Rifald, José Ramos, além de outros. Diversas festividades serão efetuadas.

Pernambuco ...

(Conclusão da 9ª pág.)

quele Estado importante como centro de futebol.

MESMO NIVEL

Militando atualmente no futebol pernambucano (é o atual técnico do Santa Cruz), Gentil Cardoso elogiou o futebol praticado naquele Estado, cujo nível técnico, segundo êle, é idêntico ao do Rio de Janeiro e de São Paulo.

Garantiu, por fim:

— Se Pernambuco tiver a honra de representar o Brasil no Campeonato Sul-americano do Equador, posso assegurar convictamente que o futebol campeão do mundo será defendido com o máximo de brilhantismo.

PUBLICAÇÕES

LOCAÇÃO DE IMÓVEIS E AÇÕES DE DESPEJO

Acha-se em segunda edição o apreciado comentário jurídico do desembargador dr. Carlos de Oliveira Ramos, eminente e íntegro magistrado no Distrito Federal.

Ex-professor de Direito Civil e Constitucional no Ceará, seu Estado natal, membro conspícuo da Federação das Academias de Letras do Brasil, já tem publicado apreciáveis trabalhos jurídicos, entre os quais "Da Proteção Legal ao Trabalho das Mulheres e dos Menores" (1937), "Justiça do Trabalho" (também de 1937), estando, no momento, preparando um comentário à legislação acêrca do "Registro Civil das Pessoas Naturais" e um volume de reminiscências de sua passagem pela magistratura do Distrito Federal, que se denominará "Carnaubeiras e Mulungus".

O nome do dr. Carlos de Oliveira Ramos, convocado como desembargador, para ter assento no Tribunal de Justiça, e assis conhecido e admirado pelos magistrados, pelos causídicos e cultores do Direito, mormente no Distrito Federal, onde reside desde muitos anos.

Brilhante cultura jurídica, escreve em estilo agradável e fluente, prendendo sempre a atenção do leitor e tornando leves os assuntos mais árduos. Dada a sua acentuada formação humanística, maneja a pena com facilidade, emprestando a seus escritos o seu alto senso de magistrado e de jurista.

A obra cujo título serve de epígrafe a êste comentário é uma das melhores no gênero, e aproveita não só aos profissionais, mas a todos que se interessam em conhecer a questão da locação de imóveis em face da Lei 1.300, de 28 de dezembro de 1950, ou seja a conhecida Lei do Inquilinato.

Recomendamo-la aos profissionais de Direito que ainda a não possuam, assim como aos estudantes e entidades que se interessem pelo assunto, sem dúvida de grande importância para as relações entre locadores e locatários.

Livinho ...

(Conclusão da 9ª pág.)

por cento nos vencimentos) que lhe foi aplicada pelo clube, da qual o jogador se fêz merecedor por uma indisciplina cometida. Livinho não gostou e passou a tentar a sua saída do clube.

O craque pretendia que o seu passe fôsse fixado em 120 mil cruzeiros e ontem, finalmente, conseguiu dobrar os dirigentes do F. C. Recife.

NÃO AMBIENTOU-SE

Falando à reportagem, Livinho deu outra versão para justificar o seu desligamento do clube pernambucano: por falta de ambientação, êle não conseguiu produzir o que sabe, daí o desejo de retornar ao Rio.

Fluminense ..

(Conclusão da 9ª página)

cos favoráveis a uma vitória da seleção local, fazendo um dique à série de goleadas que o tricolor carioca vem promovendo em suas exibições. Mormente atenção particular está voltada para o atacante Jair Francisco, que nessa excursão vem sendo o goleador do Fluminense.

ARMAÇÃO DO FLU

O Fluminense deverá atuar com Castilho; Jair Marinho e Pinheiro; Edmilson, Clóvis e Altair; Maurinho, Tele, Valdo, Jair Francisco e Escurinho. A seleção do Território do Rio Branco será constituída de jogadores dos principais clubes desta cidade.

DOMINGO EM MANAUS

No próximo domingo, o Fluminense voltará a campos amazonenses, quando enfrentará, no Parque Amazonense, o Nacional.

Na segunda-feira, o Fluminense se despedirá do Amazonas, jogando em Manaus, contra o Santos, campeão de 1958.

PANCETTI

Vendo marinhas dêste afamado artista, e de outros. 73 de Maio, 47, sala 1.202.

BAILE À CAIPIRA NA S.D.P. FILHOS DE TALMA

Dando prosseguimento ao seu calendário social, a Sociedade Dramática Particular FILHOS DE TALMA, com sede própria na Rua do Propósito, 20, fará realizar, amanhã, das 22,00 às 03,00 horas da manhã, um grandioso baile à caipira, animado por Manoel da Conceição e sua orquestra, em regozijo pela passagem de São Pedro.

O salão foi ornamentado com motivos joaninos, a fim de dar mais realce à festa que servirá de congraçamento da família talmense que se encontra jubilosa pelo arrôjo de seus abnegados diretores, que não mediram esforços para proporcionar uma noite alegre.

Próximos LANÇAMENTOS

TYRONE POWER E GARY COOPER SEGUNDA-FEIRA

Tyrone Power, Marlene Dietrich e Charles Laughton são os principais intérpretes de "Testemunha de Acusação", (Witness for the Prosecution) excelente policial baseado na famosa peça teatral de Agatha Christie que a United Artists vai apresentar, segunda-feira próxima, nos cinemas que formam o circuito São Luiz. Uma produção de Arthur Hornblow dirigida por Bylly Wilder. No elenco, Elsa Lanchester, John Williams, Torin Thatcher e Una O'Connor. O final é verdadeiramente surpreendente.

"Homem do Oeste" (Man of the West) "western" em cinemascópio e technicolor com Gary Cooper no principal papel, estará, a partir da próxima segunda-feira, em exibição nos cinemas que formam o circuito Odeon. No elenco, Julie London, Lee J. Cobb, Arthur O'Connell e Jack Lord. Produção de Walter M. Mirisch dirigida por Anthony Mann. Apresentação da United Artists.

PROGRAMA DUPLO NO IDEAL

Os cinemas do circuito Ideal anunciam, para a próxima segunda-feira, a exibição de um programa duplo: "O MUNDO MORRE À MEIA-NOITE" (Hong Kong Confidental) filme de aventuras produzido por Robert E. Kent e dirigido por Edward L. Cahn com Gene Barry no principal papel e "CHUCHO, O REMENDADO" (Chucho, el Remendado) comédia mexicana dirigida por Gilberto Martinez Solares com o popular Tin Tan. Ambos apresentados pela United Artists.

O REI DO "ROCK"

Elvis Presley é o protagonista de "BALADA SANGRENTA", produção de Hal Wallis que a Paramount vai apresentar segunda-feira próxima nos cinemas que formam o circuito Azteca. No elenco, Caroline Jones, Dolores Hart, Dean Jagger e Liliane Montevechi. Os fãs vão gostar, pois o "rei do rock" canta nada menos de 7 grandes sucessos. Direção de Michael Curtiz.

'BALADA SANGRENTA'

Elvis Presley (foto acima) é o protagonista de "Balada Sangrenta" produção Paramount que estará segunda-feira próxima no cine Azteca

"SISSI"

Romy Schneider (foto acima) principal intérprete de "SISSI, A IMPERATRIZ" atração da Condor Filmes segunda-feira próxima nos cinemas que formam o circuito Plaza

"SISSI"

"SISSI A IMPERATRIZ", atração da próxima segunda-feira nos cinemas do circuito Plaza, é uma película em Supervision e tecnicolor que foi realizada em virtude do grande sucesso alcançado por "Sissi". Romy Schneider é, como no filme anterior, a protagonista. No elenco, Karl Heinz Boehm, Magda Schneider e Gustav Knuth. Grandes prêmios da Áustria e da Bélgica. Direção de Ernest Marischka, apresentação da Condor Filmes.

PARA MATAR SAUDADES

O falecido ator Tyrone Power (foto acima) é o protagonista de "TESTEMUNHA DE ACUSAÇÃO", atração da próxima segunda-feira nos cinemas que formam o circuito São Luís. No elenco, Marlene Dietrich e Charles Laughton

CARTAZ

TEATROS

DE BOLSO — 27-3122 — "A Compadecida", às 21 horas. Sábados e domingos, às 20 e 22,15 horas. Vesperais às quintas e domingos, às 16 horas.

CARLOS GOMES — 22-7581 — "Mulher só Daquele Jeito", às 20 e 22 horas. Vesperais às quintas-feiras e domingos, às 16 horas.

COPACABANA — 57-1818 — "Brasileiro em Nova Iorque" às 21 e [illegible] horas. Vesperais às quintas, sábados e domingos às 16 horas.

D[illegible]NA — 32-0817 — "Pedro Mico" às 21 horas. Vesperais às quintas, sábados e domingos, às 16 horas.

GINÁSTICO — 42-4521 — "Panorama Visto da Ponte" às 21 horas. Sábados às 20 e 22 horas. Vesperais às quintas e domingos às 16 horas.

JOÃO CAETANO — 43-4276 — "Uma [illegible] no Carnaval" às 20 e 22 horas. Vesperais, às quintas, sábados e domingos, às 16 horas.

MAISON DE FRANCE — 52-3895 —

MESBLA — 22-7622 — "Negócios de Estado" às 21 horas. Terças-feiras às 18,15 horas. Sábados e domingos às 20 e 22,15 horas. Vesperais às quintas e domingos às 16 horas.

MUNICIPAL — 42-6103 —

PRAIA — 37-3709 e 37-4341 — "Esta é Fora um Inspetor" às quartas, quintas, sextas, sábados e domingos às 21,30 horas. Vesperais aos domingos às 18 horas.

[illegible] — 22-2721 — "Miquelina" às 21 horas. Vesperais às quintas, sábados e domingos às 16 horas.

REPÚBLICA — 22-8164 — "Tem Bububu no Bobobó" às 20 e 22 horas. Vesperais sábados e domingos às 16 horas.

SANTA ROSA DE LIMA — 37-5220 e 26-2851 —

SÃO JORGE — 43-9051 — "A Hatoeria" às 21 horas. Vesperais às quintas, sábados e domingos às 16 horas.

SERRADOR — 42-0422 — "Playboy" às 21 e 22 horas. Vesperais às quintas, sábados e domingos às 16 horas.

TABLADO — 26-4555 — "Living-Room". Às quintas, sextas e sábados às 21 horas. Aos domingos às 15 horas.

TIJUCA — 28-1020 —

CINEMAS LANÇAMENTOS

ATÉ O ÚLTIMO ALENTO — Colorido. Dirigido por Irving Rapper. Com Gene Kelly, Natalie Wood e Claire Trevor. Drama. No São Luís, Império, Presidente, Copacabana, Miramar, Madri, Coliseu e Central (Niterói). Às 2 — 4,20 — 7 — 9,30 horas. Proibido até 14 anos.

POR AMOR TAMBÉM SE MATA (The Gypsy and the Gentleman) — Inglês. Colorido. Dirigido por Joseph Losey. Com Melina Mercouri, Flora Robson e Keith. Drama. No Rex, Rian, Leblon, Carioca, Maracanã, Moça Bonita, Cachambi e Odeon (Niterói). Às 2 — 4 — 6 — 8 e 10 horas. Proibido até 18 anos.

CREPÚSCULO DE ÓDIOS — Brasileiro. Dirigido por Carlos Coimbra. Com Luigi Picchi, Aurora Duarte e Norma Monteiro. Drama. No Plaza, Astória, Olinda, Ricamar, Colonial, Mascote e Alfa. Às 10,40 — 12,20 (no Plaza) — 2 — 3,40 — 5,20 — 7 — 8,40 e 10,20 horas. Proibido até 10 anos.

SE A CIDADE CONTASSE — Brasileiro. Dirigido por Tito Batini. Com Osmando Cardoso, José Vedovato, Lenita Castelões e a participação de Eva Wilma e John Herbert. Drama. No Odeon, Alasca, Floriano, América, Santa Alice e Leopoldina. Às 2 — 3,40 — 5,20 — 7 — 8,40 e 10,20 horas. Livre.

O SEGRÊDO DA SERRA DOURADA — Ítalo-brasileiro. Supercinescópio. Colorido. Dirigido por Pino Belli. Com Iris Bianchi e Attilio Dottesio. Aventuras. No Pathé, Art-Palácio, Copacabana, Ar-Palácio Méier, Para Todos, Mauá. Sem indicação de horário. Livre.

FOGUETE PERDIDO (The Lost Missile) — Dirigido por Lester William Berke. Com Robert Loggia, Larry Kerr e Ellen Parker. Drama. No São José, Ipanema, Politeama, Tijuca, Bonsucesso, Madureira e Icaraí (Niterói). Às 2 — 3,40 — 5,20 — 7 — 8,40 — 10,20 horas.

HOMENS DAS TERRAS BRAVAS (The Badlanders) — Cinemascópio. Colorido. Dirigido por Delmer Daves. Com Alan Ladd, Ernest Borgine e Katy Jurado. "Western". Nos Metros Passeio, Copacabana, Tijuca, Pax, Palácio-Higienópolis.

UM HOMEM TEM TRÊS METROS DE ALTURA (A Man Is Ten Feet all) — Dirigido por Martin Ritt. Com Sidney Poitier e John Cassavetes. Drama. Em quarta semana no Cine-Alvorada. Diàriamente, às 3 — 6 e 9 horas. Proibido até 14 anos.

HORAS DE DESESPÊRO (Desperate Hours) — Dirigido por William Wyler. Com Humphrey Bogart e Frederic March. No Cine-Mesbla. Às segundas (6 — 8 e 10 horas), têrças (8 e 10 horas) e quartas (6 horas).

A NOITE DO DEMÔNIO (Curse of the Demon) — Dirigido por Jacques Tourneur. Com Dana Andrews e Peggy Cumming. Drama diabólico. Hoje, às 18,30 horas, no auditório da ABI, exclusivamente para os sócios da Cinemateca do M.A.M.

FÚRIA DO DESTINO (The Sound and the Fury) — Cinemascópio. Colorido. Martin Ritt. Com Yul Brynner, Joanne Woodward, Margaret Leighton. Drama. Em segunda semana no Palácio, Roxi, Eskie-Tijuca, Pirajá e Imperator. À 1,20 — 3,30 — 5,40 — 7,50 — 10 horas.

GUERRA E PAZ — (Ward and Peace) — Colorido. Dirigido por King Vidor. Com Henry Fonda, Audrey Hepburn, Mel Ferrer. Drama. No Azteca, Cinesc (à noite), Rio Branco, Nacional, Caruso Roial, Méier, Regência, Guaraci, São Pedro, São Jorge, São Bento, Cassino Icaraí. Horários diversos. Proibido até 14 anos.

CENTRO

MESBLA — 22-7720 — "Horas de Desespêro" (segunda-feira, 6 — 8 e 10 horas; quarta-feira, 6 horas).

CINEAC TRIANON — 42-6024 — Sessões Passatempo e "Guerra e Paz".

CAPITÓLIO — 22-6788 — Sessões Passatempo.

COLONIAL — "Crepúsculo de Ódios".

ESTÁCIO DE SÁ — 32-2023 — "A Índia Branca" — "Tentação de um Anjo".

FLORIANO — "A Delícia de um Dilema".

IDEAL — 42-1218 — "Se a Cidade Contasse".

IMPÉRIO — "Até o Último Alento".

MARROCOS —

METRO PASSEIO — 22-6141 — "Homens das Terras Bravas".

ODEON — "Se a Cidade Contasse".

PALÁCIO — 22-0830 — "Fúria do Destino".

PATHÉ — 22-8795 — "Segrêdo da Serra Dourada".

PLAZA — 22-1907 — "Crepúsculo de Ódios".

POPULAR — "Caçada Humana" — "Guerreiro Apache".

PRESIDENTE — 42-7123 — "Até o Último Alento".

REX — 22-6327 — "Por Amor Também se Mata".

RIVOLI — "Mulheres e Espiões".

VITÓRIA — (Fechado para obras).

RIO BRANCO — "Guerra e Paz".

S. JOSÉ — 42-0592 — "Foguete Perdido".

RIVIERA — "Mulheres e Espiões".

ROXI — "Fúria do Destino".

S. LUÍS — "Até o Último Alento".

Solicitamos aos srs. exibidores a gentileza de atualizarem as programações e mudanças de filmes, escrevendo ou telefonando para Hélio da Cunha Vieira, Avenida Rio Branco, 25. Telefone 23-3230, e 43-3931 das 9 às 23 horas.

ZONA SUL

ALASCA — "Se a Cidade Contasse".

ALVORADA — "Um Homem Tem Três Metros de Altura", diàriamente às 3, 6 e 9 horas.

AZTECA — "Guerra e Paz".

ART-PALÁCIO — 57-2795 — "Segrêdo da Serra Dourada".

ASTÓRIA — 47-0466 — "Crepúsculo de Ódios".

BOTAFOGO — 29-2250 — "Foguete Perdido".

CARUSO COPACABANA — "Guerra e Paz".

COPACABANA — "Até o Último Alento".

FLÓRIDA — "Bancando a Ama-Sêca".

FLORESTA — 26-6357 — "É a Maior".

GUANABARA — 26-6257 — "Por Amor também se Mata".

IPANEMA — 47-3306 — "Ravina".

LEBLON — 27-7805 — "Por Amor Também se Mata".

METRO COPACABANA — 37-9797 — "Homens das Terras Bravas".

MIRAMAR — "Até o Último Alento".

NACIONAL — 26-6072 — "Guerra e Paz".

PAM — "Homens das Terras Bravas".

PIRAJÁ — "Se a cidade Contasse".

POLITEAMA — 25-1140 — "Cidade sem Lei".

RIAN — 47-1144 — "Por Amor Também se Mata".

RICAMAR — "Crepúsculo de Ódios".

ZONA NORTE

AVENIDA — "Foguete Perdido".

AMÉRICA — 48-4519 — "Se a Cidade Contasse".

BANDEIRANTES — "O Ferroviário".

CARIOCA — 28-8178 — "Por Amor Também Se Mata".

ESKYE — "Fúria do Destino".

FLUMINENSE — "Noites de Mardigras".

MADRI — "Até o Último Alento".

MARACANÃ — "Fúria do Destino" — "A Caverna do Terror".

METRO TIJUCA — 48-9970 — "Homens das Terras Bravas".

OLINDA — 48-1032 — "Crepúsculo de Ódios".

TIJUCA — 48-4512 — "Foguete Perdido".

SANTA ALICE — 33-9993 — "Até o Último Alento".

S. AFONSO — Fechado.

SANTA CECÍLIA —

SUBÚRBIOS DA CENTRAL

ABOLIÇÃO — "Foguete Perdido".

ART-PALÁCIO MÉIER — "Segrêdo da Serra Dourada".

ALFA — 26-6315 — "Crepúsculos e Ódios".

ANCHIETA — "Sangue Ardente".

ART-PALÁCIO — "As Façanhas de Hércules".

BELMAR — "Indiscreta".

CACHAMBI — "Eu e o Coronel". "Voando para o Além" — "Mulher Tigre".

COIMBRA (R. Albuquerque) — "Um Rosto na Multidão" e "Plano Infernal".

COLISEU — 29-9753 — "Até o Último Alento".

ENGENHO DE DENTRO — 29-4130

IRAJÁ — "Três encontros com o Destino".

IMPERATOR — "Fúria do Destino".

MADUREIRA — "Se a Cidade Contasse".

MASCOTE — "Crepúsculo de ódios".

MADRI — "Eu e o Coronel".

MEIER — 29-1222 — "Guerra e Paz".

MONTE CASTELLO — 29-8250 — "Por Amor também se Mata".

PALÁCIO-HIGIENÓPOLIS — "Homens das Terras Bravas".

PALÁCIO VITÓRIA — "Arenas Sangrentas".

PARAÍSO — "Legião de Heróis".

PADRE NÓBREGA — "A Quadrilha Sanguinária" — "S.O.S. Noronha".

PARAÍSO — "Paris, Escala da Morte".

PARA TODOS — "Segrêdo da Serra Dourada".

PILAR — 29-3467 — "Quem Sabe Sabe" — "A Caveira que Assovia".

REAL — 29-3467 — "O Homem do Destino" — "A Vingança do Corsário".

RIDAN — 49-1633 —

ROULIEN — "Guendalina".

VAZ LOBO — "Território Xavante".

SUBÚRBIOS DA LEOPOLDINA

BONSUCESSO — "O Falcão dos Mares".

BRAZ DE PINA — "Se a Cidade Contasse".

CARMOLI — "Camelô da Rua Larga" e "Legião do Zorro".

CENTRAL — "Os Três Recrutas".

SANTA HELENA — 30-2666 —

LEOPOLDINA — "Sayonara".

MAUÁ — 30-5056 — "Segrêdo da Serra Dourada".

MURIAÉ — "Simba".

ORIENTE — "As Façanhas de Hércules".

PAZ — "A Morada da Sexta Felicidade".

S. PEDRO — 30-4181 — "Guerra e Paz".

RAMOS —

ROSÁRIO — "Chofer de Praça".

S. JORGE —

JACAREPAGUÁ

BARONESA — "O Rebelde Orgulhoso".

MARAJÓ —

BANGU

MOÇA BONITA — "O Vampiro da Noite".

CAXIAS

PAX — "Falcão dos Mares".

CAXIAS — "Mercador de Almas" — "Revólver Silencioso".

AVENIDA — "O Vampiro da Noite".

TRÊS RIOS

GLÓRIA — "Não Caia N'água, Marujo".

REX — "O Monstro do Himalaia".

NOVA IGUAÇU

IGUAÇU — "Raposa do Mar".

VERDE — "Jornal Nacional" — "O Homem dos Olhos Frios".

NITERÓI

CENTRAL — "Até o Último Alento".

EDEN — "Foguete Perdido".

GRILL — "Segrêdo da Serra Dourada".

ICARAÍ — "Até o Último Alento".

IMPERIAL — "Um Punhado de Bravos".

ODEON — "Por Amor Também se Mata".

S. BENTO — "Guerra e Paz".

S. JORGE (Olinda) — "Ao Norte da Fronteira" e "Tentações de Adão".

PETRÓPOLIS

ART-PALÁCIO — "Adão e Eva".

ESPERANTO — "Possuída Pelo Desejo".

CAPITÓLIO — "Foguete Perdido".

D. PEDRO — "Um Rosto Na Multidão".

PETRÓPOLIS — "Adeus às Armas".

BARRA MANSA

SAUDADE — "Alta Sociedade".

PALÁCIO — "Baronesa Transviada".

EDEN — "Mil Amores".

SÃO GONÇALO — "Choque de Ódios" — "Fúria Africana".

VOLTA REDONDA

MUTUA — "O Rebelde Orgulhoso".

NILÓPOLIS

NILÓPOLIS — "Revólver Mercenário" — "4 Copas".

IMPERIAL — "O Céu é a Testemunha" — "O Bissessor Fatal".

ROBIE (DÔR DE CANELA) FOI "QUEIMADO"

Turfe em quadrinhos

Logo após haver galopado, suavemente, na manhã de têrça-feira última, o potro Xaveco foi levado para as duchas, onde tomou um banho e foi esfregado — com sabonete e tudo — pelo "Juca Pato", um dos mais dedicados auxiliares do "stud" Zélia G. Peixoto de Castro. O filho do Roussette anda bonito como nunca e o Mário de Almeida "caprichando" demais — mostrando mais uma vez a sua velha classe, tão conhecida dos carreiristas cariocas

Enquanto isso o Manoel de Sousa despreocupadamente aguarda a chegada de Escorial, que deve se dar — novamente — quase na hora do páreo... Emocion e Lohengrin, "faixas" do filho de Escoa foram cuidadosamente preparados pelo "Neco", que está "torcendo" para que aconteça outra "dupla da casa" conforme se deu no "Cruzeiro do Sul"

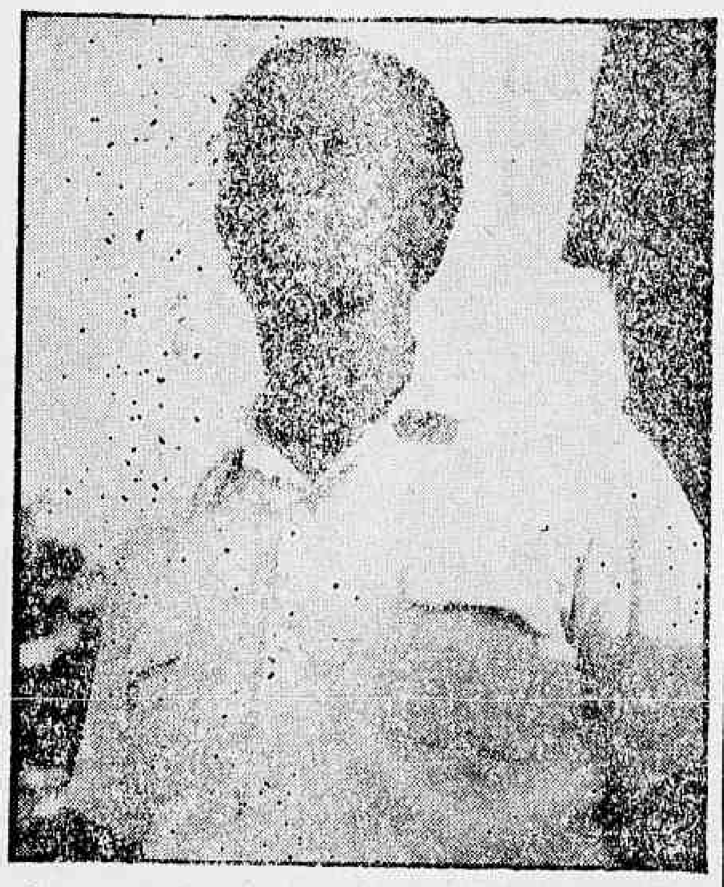

O Aparicio Gonçalves Bastos, titular do "stud" Gabriel Reis, resolveu conceder umas feriazinhas ao seu Guanandi. O filho de Winter Garden deve seguir, ainda esta semana, para Teresópolis e ficará alguns meses alojado no Haras Vale da Boa Esperança. O Aparicio, que é um dos "corujas" mais assíduos, de vez em quando faz as suas marcações de pista acabando por descobrir algumas "barbadas". Aí está o Aparicio tentando identificar uma possível "barbada" que acabava de se exercitar

LICEU IMPÉRIO

ENSINA-SE CORTE E COSTURA

CONFECÇÃO DE CINTOS PLISSADOS

ACEITAM-SE ENCOMENDAS DE MOLDES

Largo de São Francisco, 26 12.º and. Grupo 1220

Ed. Patriarca — Tel. 43-4284

das 15 às 17 horas

RAIOS X Dr. Victor Côrtes

Exames radiológicos em residências

TOMOGRAFIAS

Diàriamente das 8 às 11 e das 14 às 17 horas

RUA ARAUJO PORTO ALEGRE, 70

9.º andar — Tel.: 22-5330

Montarias oficiais: sábado e domingo

Corrida de amanhã

1º Páreo — às 13,40 horas — 1.300 metros — Cr$ 80.000,00.

Ks.
1—1 Claro de Luna, Rig. ... 54
2—2 Patsy, E. Castillo ... 54
3 Ilca, D. P. Silva ... 54
3—4 Martynésia, A. Santos ... 54
5 Imbuida, G. Mendonça ... 54
4—6 Zarnu, M. Silva ... 54
7 Icangá, O. Ullôa ... 54

2º Páreo — às 14,05 horas — 1.000 metros — Cr$ 80.000,00 — (Pista de Grama).

Ks.
1—1 Firstrate, H. Cunha ... 54
2 Mr. Money, D. Moreno ... 54
2—3 Bom de Bico, R. Filho ... 54
4 Vagalume, J. Ramos ... 54
3—5 Pampo, J. Carlindo ... 54
6 Mustard, A. Santos ... 54
4—7 Nilópolis, O. Moure ... 54
8 Indicado, H. Lima ... 54

3º Páreo — às 14,30 horas — 1.000 metros — Cr$ 80.000,00 — (Pista de Grama).

Ks.
1—1 Tico, A. Santos ... 54
2 Caillan, J. Martins ... 54
2—3 Esteio, H. Vasconc. ... 54
4 Moonseed, R. Filho ... 54
3—5 Exato, L. Rigoni ... 54
6 P. Negro, D. Moreno ... 54
4—7 Fair Jet, M. Silva ... 54
8 Crisbi, J. Carlindo ... 54

4º Páreo — às 15,00 horas — 1.300 metros — Cr$ 70.000,00.

Ks.
1—1 Dinarzade, J. Ramos ... 56
2 Balcânia, D. P. Silva ... 56
3 Loló, W. Andrade ... 56
2—4 V. Clicquot, J. Barros ... 56
5 Coroatá, A. Santos ... 56
" Campeche, L. Rigoni ... 56
3—6 Rami, L. Freitas ... 56
7 Igni, C. Dias ... 56
8 Urupanan, J. Martins ... 56
4—9 Vigília, S. Almeida ... 56
10 Capriola, R. Filho ... 56
11 Diadem, J. Carlindo ... 56
12 Girondina, J. Portilho ... 56

5º Páreo — às 15,30 horas — 1.500 metros — Cr$ 80.000,00.

Ks.
1—1 Orimã, A. Santos ... 55
2 Bruma, J. Ramos ... 55
2—3 Xanca, J. Marchant ... 55
4 Hyassu, M. Pereira ... 55
3—5 Etchika, R. Filho ... 55
" Ximbica, J. A. Silva ... 55
4—6 Dinastia, F. Irigoyen ... 55
7 Kabilda, A. Reis ... 55
8 Dacne, D. P. Silva ... 55

6º Páreo — às 16,00 horas — 1.500 metros — Cr$ 80.000,00 — (Betting).

Ks.
1—1 Procurador, J. Ramos ... 55
2 Calipso, J. S. Sila ... 55
3 Devoto, G. Almeida ... 55
2—4 Orwell, F. Irigoyen ... 55
5 Admiral's Fox, Castillo ... 55
6 Lebreu, W. Andrade ... 55
9 Zeca, A. Reis ... 55
8 Haritain, G. Queiroz ... 55
9 Zeca, D. P. Silva ... 55
4-10 Habilidoso, D. Moreno ... 55
11 Duraznito, J. Martins ... 55

7º Páreo — às 16,30 horas — 1.600 metros — Cr$ 85.000,00 — (Betting).

Ks.
1—1 Joncia, J. Baffica ... 55
2 Derramo, Não corre ... 55
3 Corvette, Não corre ... 5
2—4 Xama, A. Santos ... 55
5 Advertência, A. Nahid ... 55
" Xantipa, J. Portilho ... 55
3—6 Clareta, L. Rigoni ... 55
7 Flotilha, O. Mello ... 55
8 L. Chana, L. Paranhos ... 55
9 Haconga, D. Moreno ... 55
4-10 Destinée, H. Vasconc. ... 55
11 Agartha, H. Lima ... 55
12 Clavina, H. Cunha ... 55
13 Borboleta, P. Tavares ... 55

8º Páreo — às 17,00 horas — 1.300 metros — Cr$ 70.000,00 — (Betting).

Ks.
1—1 Tiger, A. Portilho ... 56
2 Kaienek, J. Barros ... 56
3 Penstock, O. Fernandes ... 56
4 Ibirapuitan, A. Card. ... 56
2—5 El Choclo, L. E. Castro ... 56
6 Cht. Laurier, H. Vasc. ... 56
7 Jabok, E. Castillo ... 56
8 Don Ramirez ... 56
3—9 Val, J. Ramos ... 56
10 Tirando, A. Santos ... 56
11 Gurubu, J. Silva ... 56
12 Garganta, P. Machado ... 56
4-13 Canivete, A. Marcal ... 56
14 Titan, L. Rigoni ... 56
" Grave, J. Portilho ... 56
" Rio Grande, J. Baffica ... 56

Corrida de domingo

1º Páreo — às 13,40 horas — 1.500 metros — Cr$ 90.000,00.

Ks.
1—1 Estrôncio, J. Portilho ... 55
2—2 Zequinha, A. Reis ... 55
3 Destroyer, G. Almeida ... 53
3—4 Jet, M. Silva ... 51
5 Earl, H. Cunha ... 51
4—6 Ranai, F. Irigoyen ... 51
" Cirenaico, J. Marchant ... 51

2º Páreo — às 14,05 horas — 1.000 metros — Cr$ 80.000,00.

Ks.
1—1 Lagunita, P. Labre ... 54
2 Kaleca, H. Cunha ... 54
3 Mme. Du Barry, N. Sev. ... 54
2—4 Gl. Carioca, H. Lima ... 54
5 Guerrilha, D. Moreno ... 54
6 Qualquer, B. Alves ... 54
3—7 Fleu Bleue, F. Irigoyen ... 54
8 Granadera, W. Andrade ... 54
9 P. Branca, J. Carlindo ... 54
4-10 Iole, A. Santos ... 54
11 Anália, L. Rigoni ... 54
12 Myrica, J. Martins ... 54
13 Myricária, F. G. Silva ... 54

3º Páreo — às 14,30 horas — 1.600 metros — Cr$ 50.000,00.

Ks.
1—1 Tio Luiz, A. Santos ... 50
" Marta Rocha, J. Baffica ... 48
2—2 Rebeldia, C. Dias ... 54
3 Hilo Deoro, O. Ullôa ... 52
3—4 Rugendas, F. Irigoyen ... 58
5 Tio Carlos, M. Silva ... 52
6 Atento, L. Santos ... 50
4—7 Desplante, A. Reis ... 52
8 Samurai, J. Ramos ... 56
" Fórum, P. Fontoura ... 50

4º Páreo — às 15,00 horas — 1.300 metros — Cr$ 85.000,00.

Ks.
1—1 Zoró, J. Marchant ... 54
2 Foolish, F. G. Silva ... 54
2—3 Pegasus, O. Ullôa ... 54
4 Alight, A. Santos ... 54
5 Excelsior, J. Baffica ... 54
3—6 Kill, M. Silva ... 54
7 Bronzeado, L. Rigoni ... 54
8 Paissandu, W. Andrade ... 54
4—9 Lucho Gatica, Castillo ... 54
10 Czar, H. Vasconc. ... 54
11 Monja Branco, J. Ram. ... 54

5º Páreo — Grande Prêmio "Distrito Federal" — (Clássico) — (3a Prova da Tríplice Coroa) — às 15,30 horas — 3.000 metros — Cr$ 600.000,00.

Ks.
1 Gaudeamus, G. Massoli ... 55
2 Xaveco, J. Marchant ... 55
3 Escorial, F. Irigoyen ... 55
" Lohengrin, L. Diaz ... 55
" Emocion, L. Rigoni ... 53

6º Páreo — às 16,00 horas — 1.400 metros — Cr$ 70.000,00 — (Betting).

Ks.
1—1 Niotzy, J. Marchant ... 58
2 M. Perigosa, C. Dias ... 50
3 Gualisco, N. corre ... 50
2—4 Bailarina, L. Rigoni ... 58
5 Régia, G. Queiroz ... 50
6 Evicema, D. Moreno ... 56
3—7 Fugue, M. Silva ... 54
8 Delicatesse, J. Baffica ... 54
9 Javanesa, A. Santos ... 54
4-10 Délfica, H. Cunha ... 56
11 Namoradeira, J. Port. ... 54
12 Jabonina, L. Santos ... 58

7º Páreo — às 16,30 horas — 1.600 metros — Cr$ 70.000,00 — (Betting).

Ks.
1—1 Coligny, L. Santos ... 5
2 My Own, W. Andrale ... 56
3 Vingo, J. Ramos ... 56
2—4 Dutiful, A. Araújo ... 56
5 Pregonero, H. Cunha ... 56
6 Garden, N. Severino ... 56
3—7 Colar, J. G. Silva ... 56
8 Macon, J. Portilho ... 56
9 Friconteiro, L. Rigoni ... 56
10 Cósmico, Não corre ... 56
4-11 Temporal, R. Filho ... 56
12 Baffo, P. Fontoura ... 56
13 Sahid, P. Gomes ... 56
" Tampico, G. Almeida ... 56

8º Páreo — às 17,00 horas — 1.330 metros — Cr$ 60.000,00 — (Betting).

Ks.
1—1 Banjo, F. Brandão ... 56
" Baccarat, P. Fontoura ... 58
3—5 Jarlot, B. Marinho ... 50
3 Boa Vista, D. Moreira ... 56
4 Brachetto, G. Queiroz ... 50
3—6 Jarlot, J. Martinho ... 50
6 Campi, H. Vasconcelos ... 50
7 Mapa Mundi, A. Reis ... 56
8 Cachito, A. Santos ... 50
4—9 Ulo, M. Teixeira ... 56
" Ureo, J. Marchant ... 52

CONCURSOS ACUMULADOS

Cr$ 160.033,00 – Cr$ 131.964,00

Estão acumulados para as reuniões de amanhã, sábado, 27 e de depois de amanhã, domingo, 28, os Concursos de 7 (sete) pontos, nas importâncias de Cr$ 160.033,00 e Cr$ 131.964,00, respectivamente.

Tico cravou 22" nos 360 m: bem

Nos apronto realizados ontem pela manhã no Hipódromo da Gávea, justo será destacar o do cavalo TICO.

Com boa ação final, o pupilo de Walter Pedersen cravou 22" numa partida de 360 metros.

OUTRAS MARCAS

Eis as outras marcas anotadas pela reportagem, em pista de areia macia na manhã de ontem na Gávea.

1º PAREO:
ILCA, D. P. Silva — 600 em 39".
MARTINE'ZIA, A. Santos — 360 em 22"2|5.
IMBUIDA, G. Mendonça — 600 em 38"2|5.

2º PAREO:
FIRSTRATE, H. Cunha — 600 em 37"2|5.
MISTER MONEY, D. Moreno — 360 em 22"2|5.
PAMPO, J. Carlindo — 360 em 24".
MUSTARD, A. Santos — 360 em 22"2|5.

3º PAREO:
TICO, A. Santos — 360 em 22".
ESTEIO, H. Vasconcellos — 360 em 22"2|5.
PONCHO NEGRO, D. Moreno — 360 em 22".
FAIR JET, M. Silva — 360 em 22"2|5.

4º PAREO:
BALCANIA, D. P. Silva — 600 em 38".
RAMI, L. E. Castro — 600 em 39"2|5.
IGNI, C. Dias — 600 em 37".
DIADEM, J. Carlindo — 600 em 38"2|5.

5º PAREO:
XANCA, J. Marchant — 700 em 46"2|5.
HYASSU, M. Teixeira — 600 em 39"3|5.
XIMBICA, J. A. Silva — 600 em 40"2|5.
DACNE, D. P. Silva — 700 em 45".

6º PAREO:
PROCURADOR, J. Ramos — 600 em 39".
ORWELL, F. Irigoyen — 700 em 45"2|5.
LEBREU, W. Andrade — 700 em 45".
ZE'CA, A. Reis — 600 em 40".
HABILIDOSO, D. Moreno — 600 em 37"2|5.

7º PAREO:
XANTIPA, J. Portilho — 800 em 50"2|5.
CLARETA, L. Rigoni — 800 em 52".
FLOTILHA, O. Ulloa — 600 em 38".
LAK-CHANA, C. Paranhos — 600 em 37".
HACONGA, D. Moreno — 600 em 37".
DESTINE'E, H. Vasconcellos — 600 em 38".
CLAVINA, H. Cunha — 600 em 39".

8º PAREO:
TIGER, A. Portilho — 600 em 38".
PENSTOCK, O. Fernandes — 360 em 23".
EL CHOCLO, H. Cunha — 360 em 22"2|55.
CHATEAU LAURIER, L. E. Castro — 600 em 38".
JABOK, H. Vasconcellos — em 600 37".
VAL, J. Ramos — 600 em 38".
GURUBU, J. G. Silva — 360 em 22".

Tão cedo não voltará às pistas

A volta do potro Robie às pistas não se dará tão breve. Segundo informações de pessoa ligada ao "Stud" Vale da Boa Esperança, o filho de Rieck teve fortes dores de canela por ocasião de seu último compromisso — o "Clássico Raul de Carvalho", razão pela qual fracassou totalmente.

Na altura dos 700 metros Luís Diaz tentou obrigar o irmão de Ribol, que até então vinha de galope, quando percebeu que o seu pilotado estava "batido" — não pelos adversários, e sim por tremendas dores nos locomotores dianteiros.

FOI "QUEIMADO"

Na manhã de segunda-feira, o preparador Miguel Gil, percebendo que o futuroso pupilo não tinha ainda sentido alívio nas dôres que o incomodavam, resolveu "queimar-lhe" as canelas doloridas. Segundo nos foi revelado, Robie tão cêdo aparecerá nas pistas, tanto para trabalhar como para disputar páreos. Por outro lado, é provável que Robie seja enviado para Teresópolis, onde, no haras da Boa Esperança, ficará em repouso até seu total restabelecimento.

TREINADOR DE ROBIE

Miguel Gil, que vem "caprichando" com o Robie

ÊLES CHEGARAM ASSIM...

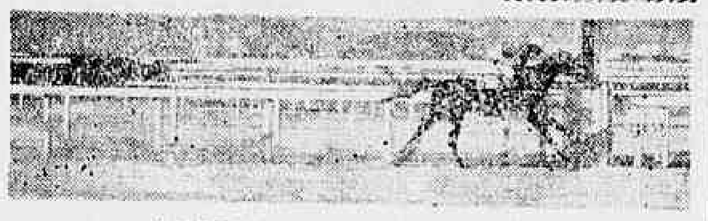

ISLEROS tirando os outros de jôgo

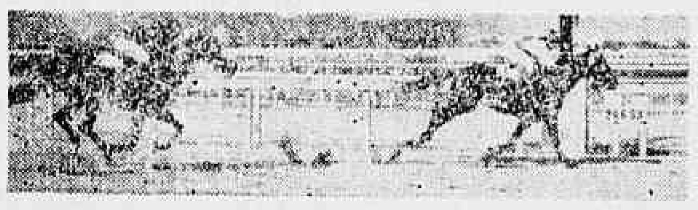

VOVÔ BENEDITA confirma com Nixia na dupla

MANEADOR contendo Roscof em vivo final

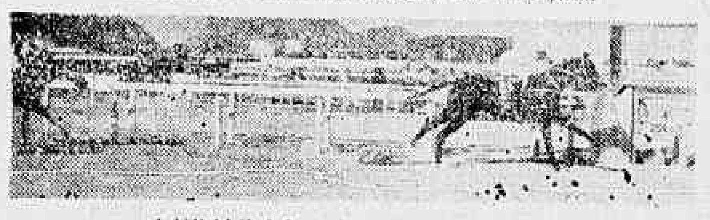

UNDALO folgando nos metros finais

ORANGE fàcilmente com Urujaia desgovernada

HIVAM contendo Itamo, Hunter White e Rafal

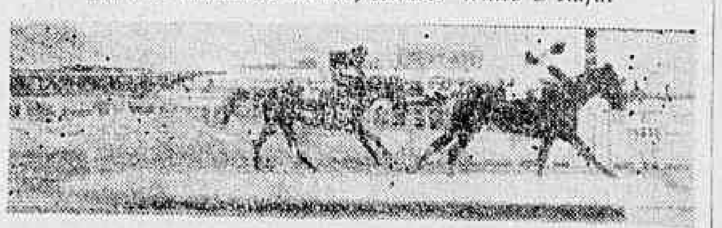

EQUIVOCO ganhou outra. Locatário em bom segundo

CONCURSOS E BETTINGS

Os Concursos e Bettings, anteontem patrocinados pelo Jockey Club Brasileiro, tiveram os seguintes resultados:

CONCURSO DE 6 PONTOS — 20 ganhadores — Rateio: Cr$ 5.820,00.

CONCURSO DE 7 PONTOS — Sem vencedor — Líquido a ser acrescido no de quinta-feira próxima ...... Cr$ 545.684,00.

BETTING SIMPLES — Combinação: 14 — 1 — 9 — 6 ganhadores — Rateio: Cr$ 6.587,00.

BETTING DUPLO — Combinação: 14/6 — 1/2 — 9/6 — 1 ganhador — Rateio: Cr$ 266.571,00.

Orange fàcilmente na melhor prova

O Jockey Club Brasileiro programou para a sua reunião de ontem, no Hipódromo Brasileiro, uma Prova Especial, em tôrno da qual havia uma certa expectativa, pelo fato de reunir oito éguas nacionais de regular classe.

Disputada na curta distância de 1.400 metros e com a dotação de cem mil cruzeiros à vencedora, essa carreira teve um transcurso anormal (caiu o jóquei de Urujaia) e terminou com a vitória de ORANGE do Stud Rocha Faria governada pelo bridão A. Santos.

RESULTADOS COMPLETOS

Eis os resultados completos das carreiras realizadas ontem à tarde na Gávea em pista de areia macia.

1º PAREO — 1.200 Metros — Pista: A. L. Prêmios: Cr$ 70.000,00; Cr$ 21.000,00; Cr$ 14.000,00; Cr$ 7.000,00 e Cr$ 3.500,00.

1º Isleros, J. Portilho	56	18.584	62,00	11	2.451	263,00
2º Don Ramirez, E. Castillo	56	39.587	29,00	12	34.070	19,00
3º Tio Ernesto, J. Graça	56	1.771	654,00	13	23.500	27,00
4º Febo, P. Fontoura (ap.)	53	1.673	692,00	14	4.396	147,00
5º Ruban Bleu, F. Irigoyen	56	79.128	15,00	23	15.022	50,00
6º Damoiseau, M. Nielevisk	56	477	2.428,00	24	1.381	467,00
7º Gandula, F. G. Silva	56	2.782	416,00	33	987	654,00
8º Elarim, L. E. Castro	56	1.655	700,00	34	1.187	544,00
				44	170	3.796,00

Não correram: Cifrão e Baracchine.

Diferenças: vários corpos e dois corpos. Tempo: 77". Vencedor (5), Cr$ 62,00. Dupla (23), Cr$ 50,00. Placês: (5), Cr$ 16,00; (3), Cr$ 13,00 e (6), Cr$ 76,00. Movimento do páreo: Cr$ 2.887.550,00. Isleros: M. C., 4 anos. R. G. do Sul. Por Isleño e Blue Rose. Proprietário: Stud Lírio. Treinador: Fernando Schneider. Criador: Haras Santa Lúcia.

2º PAREO — 1.200 Metros — Pista: A. L. Prêmios: Cr$ 70.000,00; Cr$ 21.000,00; Cr$ 14.000,00 e Cr$ 7.000,00.

1º Vovó Benedita, P. Fontoura	53	54.308	23,00	11	370	1.846,00
2º Nuxia, J. Portilho	56	38.063	33,00	12	23.435	29,00
3º Kalmea, A. Santos	56	22.183	57,00	13	12.557	54,00
4º Malzbir, O. Fernandes	56	1.948	645,00	14	7.414	92,00
5º Bal Masqué, P. Labre	56	6.285	200,00	22	1.147	595,00
6º Bon Dona, L. Rigoni	56	34.072	37,00	23	20.502	33,00
7º Fiança, W. Lima	56	1.171	1.073,00	24	10.711	64,00
8º Esquirola, D. Moreno	56	22.183	—	33	1.873	365,00
				34	7.547	90,00
				44	338	2.020,00

Não correu: Talulah.

Diferenças: 2 corpos e 3 corpos. Tempo: 77"3/5. Vencedor: (3), Cr$ 23,00. Dupla (12), Cr$ 29,00. Placês: (3), Cr$ 12,00 e (1), Cr$ 15,00. Movimento do páreo: Cr$ 2.951.550,00. Vovó Benedita: F. C., 4 anos. São Paulo. Por Hamdam e Jolie Laide. Proprietário: Stud Andrezinho. Treinador: Sabbatino D'Amore. Criador: José Paulino Nogueira.

3º PAREO — 1.600 Metros — Pista: A. L. Prêmios: Cr$ 60.000,00; Cr$ 18.000,00; Cr$ 12.000,00; Cr$ 6.000,00 e Cr$ 3.000,00.

1º Maneador, A. Santos	54	24.548	79,00	11	20.827	47,00
2º Roscoff, P. Labre	53	57.085	34,00	12	24.870	38,00
3º Tristão, L. Rigoni	54	15.590	124,00	13	26.818	36,00
4º Boulevard, F. Irigoyen	52	77.109	24,00	14	17.994	[illegible]
5º Ruston, N. Severino	50	11.690	166,00	22	1.618	[illegible]
6º Hunding, D. Moreno	60	1.957	989,00	23	9.829	[illegible]
7º Uranio, P. Fontoura (ap.)	55	23.003	84,00	24	5.947	[illegible]
8º Gilvus, C. Paranhos	50	15.476	125,00	33	3.232	[illegible]
9º Vovô Jerônimo, A. Reis	54	15.476	—	34	7.552	[illegible]
10º Linkoping, H. Cunha	60	16.982	114,00	44	1.240	[illegible]

Não correu: Cachito.

Diferenças: paleta e paleta. Tempo: 102"3/5. Vencedor: (6), Cr$ 79,00. Dupla (13), Cr$ 36,00. Placês: (6), Cr$ 24,00; (2), Cr$ 22,00 e (7), Cr$ 47,00. Movimento do páreo: Cr$ 4.553.600,00. Maneador: M. T., 5 anos. R. G. do Sul. Por Mister e Bienvenida. Proprietário: Stud Porto Alegre. Treinador: Silvio Morales. Criador: Edgar de Araújo Franco.

4º PAREO — 1.300 Metros — Pista: A. L. Prêmios: Cr$ 60.000,00; Cr$ 18.000,00; Cr$ 12.000,00; Cr$ 6.000,00 e Cr$ 3.000,00.

1º Undalo, A. Santos	60	61.492	33,00	11	291	3.236,00
2º Asilado, F. G. Silva	54	44.253	46,00	12	3.647	258,00
3º Murano, L. Rigoni	60	58.366	35,00	13	3.922	240,00
4º Altimetro, M. Teixeira	56	5.399	375,00	14	4.349	217,00
5º Smalah, J. G. Silva (ap.)	51	38.452	53,00	22	2.093	450,00
6º Hadrus, L. Santos (ap.)	48	13.624	184,00	23	24.837	38,00
7º Gorse, G. Almeida	56	21.753	93,00	24	32.332	29,00
8º Eldorado, E. Castillo	60	38.452	—	33	5.694	165,00
9º Finito, J. Marinho	52	4.686	432,00	34	27.215	35,00
10º Fio de Ouro, J. Vieira (ap.)	47	811	2.493,00	44	14.072	67,00
11º Boliche, H. Cunha	60	2.962	683,00			
12º Relicario, G. Queiroz (ap.)	50	1.196	1.689,00			
13º Marraschino, L. Rodrigues	60	1.356	1.491,00			

Não correram: Mister X e Gilvus.

Diferenças: vários corpos e meio corpo. Tempo: 84". Vencedor: (4), Cr$ 33,00. Dupla (23), Cr$ 38,00. Placês: (4), Cr$ 14,00; (7), Cr$ 16,00 e (11), Cr$ 15,00. Movimento do páreo: Cr$ 4.559.020,00. Undalo: M. A., 5 anos. São Paulo. Por Legend of France e Martingala. Proprietário: Stud Tribuna de Honra. Treinador: Moacir Canejo. Criador: A. J. Peixoto de Castro.

5º PAREO — 1.400 Metros — Pista: A. L. Prêmios: Cr$ 100.000,00; Cr$ 30.000,00; Cr$ 20.000,00; Cr$ 10.000,00 e Cr$ 5.000,00.

1º Orange, A. Santos	50	60.774	32,00	11	1.647	580,00
2º Iatasta, L. Rigoni	61	51.893	38,00	12	36.189	37,00
3º Drosera, F. Irigoyen	52	63.133	31,00	13	39.645	24,00
4º Jabonina, L. Santos (ap.)	49	12.084	162,00	14	2.800	341,00
5º Guaiuma, J. G. Silva (ap.)	56	5.248	372,00	22	2.085	456,00
6º Keliana, J. Baffica	52	2.987	654,00	23	25.301	37,00
7º My Fair Lady, G. Queroz (ap.)	50	4.619	423,00	24	2.344	480,00
8º Urujaia, O. Ulloa (•)	55	44.824	44,00	33	17.534	55,00
				34	2.514	380,00

(•) Caiu no pulo.

Não correram: Kuki, Fanfare e Xininha.

Diferenças: vários corpos e vários corpos. Tempo: 88". Vencedor (6), Cr$ 12,00. Dupla: (33), Cr$ 35,00. Placês: (6), Cr$ 13,00; (8), Cr$ 15,00 e (1), Cr$ 13,00. Movimento do páreo: Cr$ 4.296.690,00. Orange: F. C., 3 anos. São Paulo. Por Normanton e La Vestal. Propriedade: Stud Rocha Faria. Treinador: Jorge Morgado. Criador: Haras Santa Anita.

—o—

6º PAREO — 1.200 Metros — Pista: A. L. Prêmios: Cr$ 50.000,00; Cr$ 15.000,00; Cr$ 10.000,00; Cr$ 5.000,00 e Cr$ 2.500,00.

1º Hivam, J. Barros	56	40.612	46,00	11	2.899	304,00
2º Itamo, G. Almeida	54	26.690	69,00	12	10.767	82,00
3º Hunter White, H. Cunha	50	14.699	126,00	13	12.383	71,00
4º Rafal, A. Santos	54	40.000	46,00	14	16.421	54,00
5º Gable, L. Santos (ap.)	48	7.671	242,00	22	1.024	866,00
6º Viking, J. Baffica	50	10.187	182,00	23	10.321	55,00
7º Promombó, E. Rangel (ap.)	49	1.974	938,00	24	14.383	61,00
8º Expresso do Sul, R. Freitas F.	52	4.194	442,00	33	6.975	128,00
9º Ventarola, A. Reis	54	31.710	58,00	34	22.802	40,00
10º El Faqui, P. Fontoura (ap.)	53	3.593	516,00	44	13.439	66,00
11º Bonarchueco, J. A. Silva	56	3.100	598,00			
12º El Mayoral, A. Carvalho	52	3.043	609,00			
13º Don Carlos, A. Nahid	54	24.420	76,00			
14º Panurgo, A. Leite (ap.)	53	3.043	—			
15º Agressivo, J. Santos (ap.)	51	10.187	—			
16º Fabian, P. Tavares	58	14.699	—			
17º Maestrini, P. Gomes	50	1.869	991,00			
18º Soveo, J. Julião	56	7.671	—			
19º First Love, J. G. Silva (•)	51	19.241	96,00			

(•) Caiu.

Não correram: Atento, Gardingo e Alarido.

Diferenças: paleta e meia cabeça. Tempo: 77"3/5. Vencedor: (14), Cr$ 46,00. Dupla: (24), Cr$ 61,00. Placês: (14), Cr$ 26,00; (6), Cr$ 21,00 e (12), Cr$ 35,00. Movimento do páreo: Cr$ 4.790.410,00. Hivam: M. A., 6 anos. São Paulo. Por Esquimalt e Straigh Scotch. Proprietário: Fioravanti Brogooli. Treinador: Jorge Burioni. Criador: Dante Marchione.

7º PAREO — 1.500 Metros — Pista: A. L. Prêmios: Cr$ 50.000,00; Cr$ 15.000,00; Cr$ 10.000,00; Cr$ 5.000,00 e Cr$ 2.500,00.

1º Equivoco, L. Santos (ap.)	49	37.959	49,00	11	8.764	109,00
2º Locatario, D. Moreira	58	27.927	66,00	12	10.333	93,00
3º Chamanco, J. Portilho	60	16.447	112,00	13	14.983	64,00
4º Pórtigo, J. Barros	58	4.014	460,00	14	28.014	34,00
5º Orizon, N. Severino	50	35.582	52,00	22	2.651	362,00
6º Meio Mundo, H. Lima	54	35.582	—	23	7.390	130,00
7º Operante, A. Santos	52	33.738	55,00	24	12.532	77,00
8º Deserto, F. G. Silva	51	2.454	752,00	33	2.600	360,00
9º Dimanche, J. Santos (ap.)	51	21.641	85,00	34	20.444	47,00
10º King Admiral, G. Queiroz	50	3.061	603,00	44	12.940	74,00
11º Onisco, J. Marinho	58	1.363	1.354,00			
12º Tatui, P. Fontoura (ap.)	52	7.684	240,00			
13º Rico, H. Cunha	51	39.741	46,00			
14º Sarrafo, E. Rangel (ap.)	57	553	3.338,00			

Não correu: Seu Prince.

Diferenças: 1 e meio corpo e 3 corpos. Tempo: 96"4/5. Vencedor: (1), Cr$ 19,00. Dupla (11), Cr$ 109,00. Placês: (1), Cr$ 23,00; (2), Cr$ 29,00 e (4), Cr$ 28,00. Movimento do páreo: Cr$ 4.312.270,00. Equivoco: M. A., 6 anos. Rio de Janeiro. Por Apolo e Madeira do Oriente. Proprietário: Edgard de Melo. Treinador: Luis Tripodi. Criador: Remonta do Exército.

—o—

8º PAREO — 1.300 Metros — Pista: A. L. Prêmios: Cr$ 50.000,00; Cr$ 15.000,00; Cr$ 10.000,00; Cr$ 5.000,00 e Cr$ 2.500,00.

1º Scipião, H. Lima	52	10.140	249,00	11	1.711	646,00
2º Tanguá, J. Baffica	50	42.470	29,00	13	26.268	42,00
3º Tento, F. Irigoyen	52	88.607	29,00	13	26.268	42,00
4º El Bacan, G. Queirós (ap.)	52	61.914	41,00	14	5.779	191,00
5º Ganges, J. Portilho	52	44.743	56,00	22	17.891	62,00
6º Marta Rocha, A. Santos	52	4.465	566,00	23	35.300	31,00
7º Impatiens, P. Fontoura (ap.)	55	4.104	616,00	24	8.468	130,00
8º Ronsard, O. Ulloa	58	50.211	50,00	33	9.080	122,00
9º Helvetico, L. Santos (ap.)	57	7.427	341,00	34	6.043	183,00
10º Redoma, A. Marçal	54	3.861	655,00	44	899	1.229,00

Não correu: Quefir.

Diferenças: meio corpo e um corpo. Tempo: 83". Vencedor: (9), Cr$ 249,00. Dupla: (34), Cr$ 183,00. Placês: (9), Cr$ 49,00; (6), Cr$ 21,00 e (3), Cr$ 16,00. Movimento do páreo: Cr$ 4.306.220,00. Scipião: M. C., 6 anos. Distrito Federal. Por Saxton e Lobuna. Proprietário: Stud Vera. Treinador: Alexandre Corrêa. Criador: Abelardo Acceta.

À mesa (vasía) dos campeões

Uma única solenidade marcará, segunda-feira, o primeiro aniversário da nossa maior conquista esportiva: o sr. Paulo Machado de Carvalho reunirá num jantar, às suas custas, os campeões mundiais.

Não será um sucesso o banquete, pois não mais de quatro jogadores a êle poderão comparecer; os lugares vagos predominarão esmagadoramente. Será apenas um "petit comité" de heróis, mas será também um vigoroso libelo contra o menosprêzo com que clubes e entidades vêem passar o 29 de julho.

Se faltassem explicações para os vexames que vimos passando — clubes de mão estendida implorando jogos, campeões do mundo ameaçados de testes de aptidão para ingressarem em clubes estrangeiros, o clube que ostenta o título outorgado de "campeão do Brasil" a disputar jogos diàriamente — se faltassem explicações, bastaria esta, de vermos passar em brancas nuvens a data comemorativa da maior alegria coletiva que jamais se apossou do nosso povo.

Onde estão os campeões? Estão por aí, esgotados, pisoteados, contundidos, esmolando transferência para clubes estrangeiros que lhes reconheçam o valor, estão na Europa, na América Central, em Quixadá, diluídos em equipes, que se esbaldam para satisfazer a ganância de empresários e dos clubes mal orientados e sem visão profissionalista.

Um jogador, porém, sabemos que estará presente ao almôço do sr. Paulo de Carvalho: é Orlando. Um ano depois de participar da batalha de Estocolmo, Orlando, no pleno gôzo de seu vigor e de sua técnica, titular absoluto da seleção brasileira, é um desempregado. Não pôde acompanhar seu time à Europa, também não pôde abandonar o clube que o mantém agrilhoado, que prefere liquidá-lo para a profissão, como um exemplo para todos os que, de futuro, pretendam rebelar-se contra o passe.

Orlando lá estará, representando, com mais dois ou três companheiros, a Seleção Invicta, no almôço das cadeiras vazias. Melhor seria que só êle fôsse, êle e o sr. Paulo de Carvalho, o único paredro que se lembrou do 29 de junho. Só os dois — e mais de vinte cadeiras vazias. Não seria — é certo — o mais alegre dos festins, mas daria a exata medida da gratidão e do aprêço que a CBD, as entidades e os clubes têm pelos seus veradedeiros heróis.

EVANDRO

GENTIL

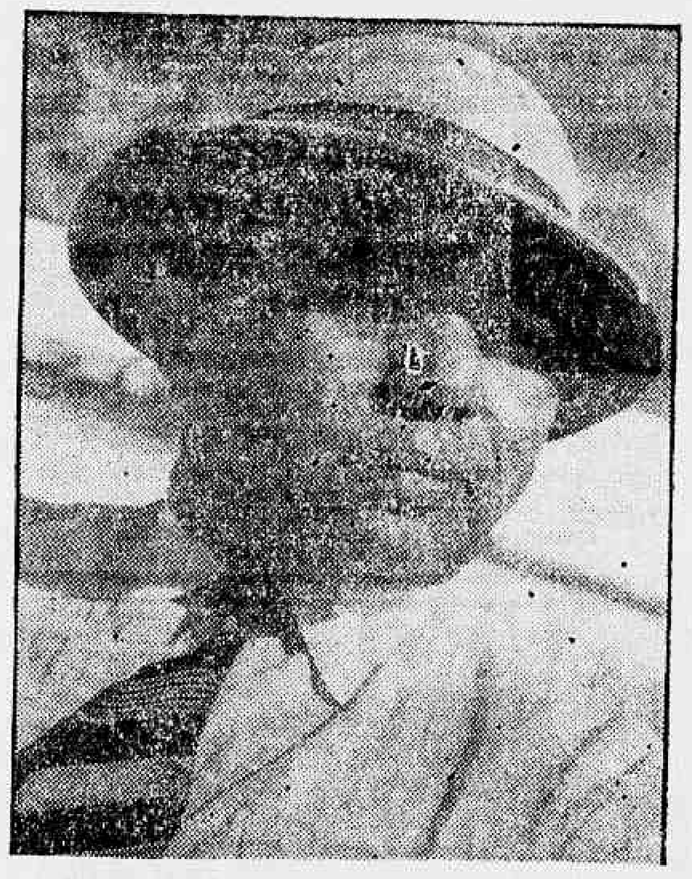

Pede vez para Pernambuco

GENTIL NÃO FAZ POR MENOS

Pernambuco tem fôrça para representar CBD

RECIFE, 24 (SP-DC) — Externando a opinião de que o futebol pernambucano se encontra no mesmo nível técnico do praticado no Rio de Janeiro e em São Paulo, o técnico Gentil Cardoso defendeu, hoje, a participação do selecionado de Pernambuco, representando a CBD, no próximo Campeonato Sul-americano Extra do Equador.

O assunto (ida ou não da seleção pernambucana àquele certame) ainda está em estudos na Confederação Brasileira de Desportos, mas Gentil Cardoso é da opinião que uma decisão nesse sentido deva logo ser tomada, movido pela convicção de que o futebol brasileiro será bem representado pelos pernambucanos.

FÔRÇA DO BRASIL

Falando com muito entusiasmo, Gentil Cardoso afirmou que a fôrça do futebol brasileiro não está só no Rio e em São Paulo. O Brasil, na sua opinião, poderia formar 20 seleções, tôdas em condições de defender com brilho o futebol campeão do mundo.

— O que falta no futebol brasileiro — declarou Gentil — é apenas planificação e organização. Conseguido isso, o Brasil poderá saldar tranqüilamente todos os seus compromissos (futebolísticos) internacionais, aproveitando a seleção dêste ou da-

(Conclui na 7.ª página)

NITERÓI

HOJE O TORNEIO INÍCIO

NITERÓI (AFI) — TORNEIO INÍCIO DA FFD — No próximo domingo o Estádio de Caio Martins abrigará as agremiações profissionais e amadoras com os Torneios Inícios que serão realizados com as participações do Fonseca, Cruzeiro e Manufatura, todos de Niterói e Estrêla Dalva e Trindade, ambos de São Gonçalo. O presidente de honra da competição será o vice-presidente Jardel Noronha de Oliveira. A diretoria geral do Torneio caberá ao dr. Manoel Martins, conhecido desportista que assim volta ao cenário desportivo, depois do Coquetel da Paz. Como imediatos colaboradores do diretor geral estarão: o presidente Eduardo Nóvoa, da LGD, Hercílio Miranda, do

(Conclui na 7.ª página)

FLAMENGO DE VOLTA À BASE

ARACAJU, 25 — (SP-DC) — Cinco vitórias, três empates e nenhuma derrota, foi o resultado (positivo) da excursão levada a efeito pelo Flamengo no Norte e Nordeste do país, cujo desfêcho ocorreu ontem, nesta capital, num jôgo disputado contra o E. C. Bahia

Dida, o garôto de ouro da Gávea, foi o grande artilheiro do time rubronegro, tendo a autoria de 13 dos 28 goals assinalados pelo seu ataque durante a temporada.

(Conclui na 7.ª página)

BELINI

Chega, hoje, com seu time

Delegação do Vasco chega às onze horas

Viajando por um avião da Panair do Brasil, chega hoje ao Rio a delegação do Vasco da Gama, procedente de Lisboa. Os vascaínos retornam antes da data fixada, em virtude do cancelamento dos jogos de Caracas.

O sr. João Silva, chefe da delegação, e o técnico Gradim por não terem conseguido lugares no mesmo aparelho, sòmente chegarão ao Rio amanhã.

LICENÇA

Do aeroporto os jogadores seguirão diretamente para suas casas, onde vão desfrutar de alguns dias de licença, para restaurar energias e matar saudades.

O sr. Eurico Lisboa está aguardando o momento de conversas com o sr. João Silva, quando tomará conhecimento dos acontecimentos da excursão e serão tomadas providências para que o Departamento de Futebol continue dentro de um ritmo adequado às suas finalidades

E O GAMA

Há dias, o sr. Eurico Lisboa, falando aos jornais, frisou que o Vasco nada tinha contra o sr. José da Gama, tendo o empresário pago as cotas referentes às partidas da França e da Espanha. Acontece que o sr. José da Gama fazia conta de pagar as cotas dos primeiros jogos da Suécia e com os lucros da temporada em Caracas, cancelada sem prévio aviso pelos organizadores. Frente a essa realidade inafastável, ninguém sabe como fará o sr. José da Gama para quitar-se com o Vasco. O ambiente é de expectativa e de apreensão

BASQUETE

SEM FLA RODADA É FRACA

A sexta etapa do returno do certame carioca de basquete, primeira divisão masculino, será realizada hoje, com um programa sem maior interêsse não só devido à situação absoluta do Flamengo que tem pràticamente assegurado o título de campeão por antecipação como pela ausência nessa rodada do poderoso conjunto dirigido por Kanela.

Definido o campeonato, não obstante faltarem ainda quatro rodadas para o seu término, perde a competição o seu maior atrativo, surgindo o rubro-negro como campeão virtual e os demais competidores sem estímulo, lutando por uma classificação mais destacada. Na rodada de hoje não há jogos a destacar.

O PROGRAMA

De acôrdo com a tabela os jogos programados pela FMB para hoje são os seguintes:

Fluminense x Tijuca T. C. — no ginásio das Laranjeiras; Minerva x Riachuelo — na quadra da Rua Itapiru; Vasco da Gama x Botafogo — na quadra de São Januário; Sírio x Grajaú T. C. — na quadra do Mourisco.

Todos os encontros acima terão seu início fixado para às 21 horas.

A CLASSIFICAÇÃO

Após a quinta rodada do returno a classificação dos clubes é a seguinte:

1.º FLAMENGO — 13 jogos — 13 vitórias; 2.º FLUMINENSE — 10 vitórias e 3 derrotas; 3.º MINERVA — 8 vitórias e 4 derrotas; 4.º BOTAFOGO e SÍRIO — 6 vitórias e 6 derrotas; 5.º TIJUCA T. C. — 4 vitórias e 8 derrotas; 6.º VASCO DA GAMA — 4 vitórias — 9 derrotas; 7.º GRAJAÚ T. C. — 3 vitórias e 10 derrotas; e 8.º RIACHUELO — 2 vitórias e 10 derrotas.

DIA 29: FLA x MINERVA

Na próxima 2.ª-feira, quando será disputada a sétima rodada do returno, o Flamengo voltará à ação para enfrentar o conjunto de E. C. Minerva, na quadra da Gávea. Obtendo a vitória (o Fla joga como franco favorito) o quadro de Kanela terá assegurado o eneacampeonato, título ainda inédito no Brasil no que se refere a basquetebol.

OSVALDINHO DEIXA O SPORTING

LISBOA, 25 — (ANI-DC) — O centromédio brasileiro Osvaldinho está se preparando para regressar ao Brasil, onde reassumirá suas funções de funcionário público.

Osvaldinho foi dispensado pelo Sporting, atendendo aos bons serviços por êle prestados no último ano, e será homenageado por seus companheiros e amigos, numa festa de despedida.

Mazzola recordou os tempos do Palmeiras

SAO PAULO, 25 (SP-DC) — O jogador Mazola, em gôzo de férias nesta capital, foi reviver esta manhã os seus tempos de defensor do Palmeiras: estêve no Parque Antártica, vestiu uniforme e disputou 90 minutos de futebol, chefiando o ataque titular do quadro palmeirense.

Mazola foi muito aplaudido por um grande público que foi vê-lo em ação e mostrou tôdas as suas boas qualidades de artilheiro.

PARA NAO ENGORDAR

Após o treino, suado e ofegante, o novo goleador do Milan, da Itália, explicou a razão de sua presença no treino do Palmeiras:

— Não quero engordar, nem perder a forma. Por isso, treinarei se possível todos os dias.

ITALIA TREINA POUCO

Já à "paisana", Mazzola contou coisas sôbre o futebol italiano, informando de início que custou a se ambientar na equipe do Milan, pois estranhou a mudança de clima e desconhecia o modo de jogar dos novos companheiros.

Na Itália, segundo o craque, dificilmente os clubes fazem treinos de conjunto. De têrça-feira a sábado sòmente práticas individuais são realizadas, não estando Mazzola de acôrdo com êsse programa de treinamento. "Uma equipe, nessas condições, nunca consegue se aprimorar e ajustar bem as suas linhas" — opinou.

MELHOR GÔL

A palestra prossegue. Novas perguntas são dirigidas a Mazzola e as respostas não se fazem esperar. Êle relata agora o gôl mais bonito que conquistou em campos italianos:

— Foi assim: no jôgo contra o Samdoria, a bola veio cruzada da direita e, no centro da área, eu a apanhei no ar e virei rápido, emendando com pontaria e violência. A bola entrou no ângulo e todo o estádio levantou-se em aplausos.

Segundo Mazzola, êle agora (o técnico exigiu isso dêle) está soltando mais a bola.

JOÃO DIZ QUE O REAL QUER FICAR COM DIDI

Espanhóis vão fechar negócio por telefone

— O Real Madri está disposto a gastar cêrca de 17 milhões para contratar Didi e vai telefonar esta noite ao Botafogo fazendo uma proposta final — disse o técnico João Saldanha, quando desembarcava ontem no Galeão, acompanhado de Paulinho e Airton.

Explicou o técnico alvinegro que não vinha interferir em favor de Didi porque a questão não era pròpriamente de interferências e pedidos. Sendo um botafoguense de coração, defendia os interêsses do seu clube e o caso resumia-se a um negócio entre o Botafogo e o Real.

PAULINHO

Falando sôbre o atacante Paulinho, Saldanha informou que o jogador não fôra desligado por indisciplina. Voltava ao Rio para resolver assuntos particulares de urgência e não tinha havido punição alguma.

O médio Airton deixara a delegação porque, dando uma queda no banheiro, ficara impossibilitado de continuar atuando, embora seu estado não fôsse grave nem inspire maiores cuidados.

Informou ainda o técnico do Botafogo que a equipe, dirigida por Paulo Amaral, jogará hoje em Roterdan, voltando, em seguida, à Espanha para fazer o encontro de despedida

ESGOTAMENTO, NÃO

Confessou que qualquer time no exterior se ressente de cansaço, depois de 14 ou 15 jogos. Apesar disso, não se poderia falar em esgotamento porque, jogando com o Atlético de Madri, por exemplo, o Botafogo conseguira uma boa vitória, jogando dentro de um ritmo aceitável.

NÃO HÁ QUEXAS

Esclareceu que, embora fazendo a excursão com três empresários, o Botafogo não tinha queixas e estava satisfeito com a marcha dos acontecimentos. Considerava bom o rendimento do quadro, julgando-se, naturalmente, em função das circunstâncias. Apontou o escrete austríaco como o maior quadro que o Botafogo enfrentou no exterior depois do Santos.

BRASILEIROS VENCEM OS IUGOSLAVOS

LONDRES, 25 — (FP) — Os brasileiros Ronald Barnes e Carlos Fernandes venceram os iugoslavos B. Jovanovic e I. Panajotovit por 4 x 6, 6 x 2, 6 x 1, 1 x 6 e 6 x 3 em partida de duplas para homens do 1.º turno do Torneio de Tênis de Wimbledon.

CLASSIFICADO PARA CHICAGO

Vitória dos cariocas na prova de "4 com"

O "quatro com" carioca com a vitória conquistada na manhã de ontem, nas águas da Lagoa Rodrigo de Freitas, sôbre os gaúchos, classificou-se para representar o Brasil nos "III Jogos Pan-Americanos", de Chicago, em agôsto próximo.

A vitória dos cariocas, confirmando a vitória de domingo, foi de meio barco de vantagem, sendo o seu tempo de 6'57" enquanto os gaúchos registraram 7 minutos.

BOA DISPUTA

Um público de cêrca de 200 pessoas se deslocou para o "Estádio de Remo" a fim de ver essa prova que teve início às 7 horas em que cariocas e gaúchos tendo um com uma vitória se lançavam em desesperada luta para a classificação final.

E a prova não decepcionou o público que vibrou em todo o desenrolar da competição, mormente nos metros finais quando os sulinos ameaçaram de perto a vitória que os cariocas traziam desde os 1.000 ms. E' verdade que os gaúchos assumiram a ponta desde o tiro de largada, até os 500 metros, entretanto, já nos 500 ms os cariocas estavam com meio barco de vantagem e ao cruzar o km (com 3'22") tinham um barco de vantagem exigindo que os gaúchos se empregassem a fundo, e fazendo desperdício de fôrça, chegando mesmo os sulinos a se lançarem da raia 6 para a raia 2, onde corriam os cariocas.

CLASSIFICADOS

Com o resultado de ontem ficou já definitivamente concluída a seleção brasileira que irá a Chicago, sendo que os cariocas darão à delegação o "oito gigante" e o "4 com", enquanto os gaúchos o "2 sem".

RETÔRNO

A primeira turma da delegação gaúcha seguiu ontem à tarde, e a segunda partirá esta manhã de retôrno a Pôrto Alegre.

JOGOS PAN-AMERICANOS

Sul-americanos não vão mandar turistas

CHICAGO, 25 (FP) — Fred W. Dickens, assessor especial do comitê organizador dos Terceiros Jogos Pan-Americanos, ao regressar da América do Sul disse que os atletas latino-americanos, oferecerão boa competição com os norte-americanos.

Dickens, que visitou a Argentina, Brasil, Uruguai, Chile, Peru, Colômbia, Equador e Paraguai, acentuou que êsses países, não obstante a má situação econômica, enviarão a Chicago um crescido número de atletas. O Brasil enviará 67, Argentina 148, Uruguai 100, Chile 100, Peru 100, Colômbia 100, Equador 50 e Paraguai 35. Dickens viveu 25 anos na República Argentina, como treinador, e formou nas delegações argentinas às Olimpíadas, de 1924 e 1928.

FUNDO DE AMIZADE

Devido à situação econômica, disse Dickens, várias das nações participantes terão que fazer uso do "Fundo de Amizade" de 500.000 dólares, aprovado pelo Congresso dos Estados Unidos, para ajudar as despesas de transportes, alojamento e alimentação. Declarou Dickens que, a princípio, alguns dos países se opuseram ao "Fundo", acreditando-o "uma esmola", porém agora o reconhecem como é, "um verdadeiro gesto de confraternidade".

Acentuou Dickens que as nações americanas têm o firme propósito de enviar "atletas e não turistas" a Chicago, e que embora nas provas de atletismo a competição para o poderoso elenco norte-americano seja excassa, há muitos competidores de grande calibre mundial. O primeiro que êle citou foi o duas vêzes campeão olímpico de salto triplo, o brasileiro Ademar Ferreira da Silva. Outros atletas brasileiros citados por Dickens foram o lançador de martelo, Bruno Strohmeyer, que lançou a 186 pés (aproximadamente, 67 m); o barreirista Wilson Gomes Carneiro (14 segundos para os 110 metros com obs-

(Conclui na 7.ª página)

Clubes escolhem juízes

Reunidos em assembléia geral, sob a presidência do sr. Antônio do Passo, os clubes cariocas escolhem hoje os juízes para o Campeonato de 1959.

Desempenhando atribuições da presidência, o sr. Antônio do Passo organizou uma lista de 30 árbitros, que será apreciada hoje pelos representantes dos clubes.

O CRITÉRIO

Para a elaboração dessa lista o presidente da FMF considerou o comportamento dos juízes nos campeonatos estaduais e também no campeonato brasileiro, fazendo promover os elementos que, nas divisões inferiores, apresentavam índices de aproveitamento aceitáveis.

OS NOMES

Estão relacionados na lista presidencial os seguintes nomes: Categoria de Profissionais: Alberto da Gama Malcher, Antônio Viug, Amilcar Ferreira, Glaudio Magalhães, Funápio de Queiroz, Frederico Lopes, Gualter Gama de Castro, Jorge Paes Leme, José Gomes Sobrinho, Válter Caetano, Categoria de Aspirantes: Airton de Morais, Francisco Paixão, José Monteiro, Manoel da Silva, Oto Bastos, Paulo Simões, Reinaldo Serra; Serafim Moreno, Válter Alves, Wilson Lopes de Sousa, Categoria de Juvenis: Aristocílio Rocha, Alvaro Martins, Célio Cidade, Gilberto Campos, Nuno Alves Ribeiro, Neide Brum Neves, Vitor Ribeiro, Simão Wassman, Waldemiro de Araújo e Valdemar Meireles.

FLUMINENSE JOGA HOJE EM RIO BRANCO

BOA VISTA, 25 (AP-DC) — Desusado é o interêsse que se observa nesta cidade pelo jôgo que será travado, amanhã, entre o Fluminense, do Rio de Janeiro, e o selecionado local, nesta primeira apresentação do clube carioca nesta cidade.

Se não bastasse a campanha magnífica que o Fluminense vem empreendendo nesta sua excursão pelo Norte do país, bastaria a presença do goleiro Castilho, campeão do mundo, para levar a campo um enorme público.

GOLEADA DA RENDA

Tal é o interêsse que desperta o jôgo de amanhã, que está sendo assunto obrigatório de tôdas as rodas, mormente quando há os que fazem prognósti-

(Conclui na 7.ª página)

DJALMA

Um campeão vai beber na taça

4 campeões vão beber champanha na tacinha

A taça "Jules Rimet", guardada a sete chaves no cofre da CBD, será levada ao jantar de segunda-feira, na casa do sr. Paulo de Carvalho, comemorativo do primeiro aniversário do campeonato mundial. Orlando, Zózimo, Djalma Santos e Mazzola vão beber uma garrafa de champanhe na tacinha de ouro, revivendo a conquista heróica.

Se o time do Vasco chegar ao Rio sábado, como se está noticiando, Belini, o "capitão" do escrete, participará também do jantar na estância do sr. Paulo de Carvalho.

FESTA PARTICULAR

A festa de segunda-feira, 29, é uma iniciativa particular do sr. Paulo de Carvalho e nada tem a ver com a comemoração oficial do acontecimento pela CBD. Para comemorar a Copa do Mundo, a CBD aproveitará o coquetel de lançamento do livro do espanhol Pedro Escartin sôbre a vitória do Brasil na Suécia e fará entrega de diplomas de agradecimentos a pessoas e entidades que colaboraram na campanha de 58. Na mesma hora será inaugurado o retrato dos campeões na sala principal da CBD. Dêsse modesto programa de aniversário da Copa consta, ainda, o franqueamento do salão de troféus da CBD ao público, no período de 1.º a 8 de julho.

Wilson adiou viagem

Wilson Moreira devia ter retornado ontem a Sevilha, conforme ficara estabelecido pelo Betis, antes de sua viagem para o Brasil, em gôzo de férias. Confirmando indiretamente as informações que apontam seu pai, Zezé Moreira, como técnico do Betis para o próximo campeonato, Wilson Moreira adiou seu embarque para uma data a ser fixada no momento oportuno.

Pessoas ligadas ao jogador asseguram que Wilson Moreira vai aguardar o retôrno do Fluminense, do Norte. Só depois de estudar o assunto da ida de seu pai para Sevilha decidirá o caminho a tomar.

Fla x Flu decidem volibol

As «estrêlas» do Flamengo e do Fluminense jogarão amanhã no Maracanãzinho a segunda partida da série «melhor de três», para decidir o título de campeão carioca de volibol feminino.

Na primeira peleja o sexteto tricolor venceu por 3 x 1 e na hipótese de confirmar amanhã a sua supremacia terá assegurado pela quarta vez consecutiva o cetro de campeã da cidade.

O SR. GAMA, SINAL DOS TEMPOS

O sr. José da Gama é, por sua irresponsabilidade, um dos maiores culpados da desorientação nos passos dos times brasileiros que esquadrinham a Europa melancòlicamente. Fêz contratos com o Botafogo, preparou calendário e, no fim das contas, por falta de competência, passou o comando do empreendimento a um par europeu de nome Ukrangysk; levou o Vasco e o abandonou em Paris quinze dias, sem jôgo, sem dinheiro, sem rumo. Hoje, o Vasco chega ao Rio, devolvido antes do tempo por falta de jogos.

Tão logo pressentiu as inclinações do Real Madri pela compra do passe de Didi, o sr. Gama tomou avião e veio correndo à sede do Botafogo para falar de uma proposta que o clube espanhol não lhe autorizara a fazer. Em outras palavras, foi insinuar-se como intermediário da transação para tentar embolsar cinco por cento de comissão sôbre os 10 milhões. Foi por isso que o Botafogo, cautelosamente, fêz questão de sugerir ao Real entenderem-se diretamente. Tirado hàbilmente da jogada, o esperto sr. Gama ainda pretende, se se fizer o negócio, recolher uma comissão a que não tem direito pela simples razão de que não prestou serviço a nenhuma das partes.

O sr. José da Gama é um sinal dos tempos, não há dúvida: consegue ser, ao mesmo tempo, presidente do Madureira Tênis Clube, presidente do Madureira Atlético Clube e negocista do futebol brasileiro.

LIVINHO SONHA COM BOTAFOGO

RECIFE, 25 — (SP-DC) — Com o seu passe fixado em 120 mil cruzeiros, o atacante Livinho, que já foi do Vasco da Gama, rescindiu amigàvelmente, ontem, o seu contrato com o E. C. Recife.

Livinho, com o seu passe no bôlso, viajará amanhã para o Rio de Janeiro, onde espera ingressar no Botafogo.

INDISCIPLINA

A saída de Livinho do Esporte Clube Recife foi motivada por uma punição (multa de 60

(Conclui na 7.ª página)

S. PAULO VOLTA A LIMA

LIMA, 25 (UPI) — Chegará domingo a esta capital, em viagem de regresso a seu país, o clube brasileiro de futebol do São Paulo, que acaba de atuar na Colômbia e no Equador. O São Paulo jogará em Lima no dia 29, feriado religioso, com a equipe local do "Universitário de Desportes".

O São Paulo realizou uma curta temporada em Lima, há um mês, vencendo duas vêzes o "Alianza de Lima" e uma vez o "Cristal", tendo empatado com o "Deportivo Municipal". Os brasileiros prosseguirão viagem dia 30, por via aérea.

Aconteceu na...Polícia

— Você sabe que o delegado que está presidindo o inquérito instaurado para apurar denúncias de corrupção na Delegacia de Economia Popular vai ser substituído?

— Por que?

— O juiz Aleino Pinto Falcão solicitou do chefe de Polícia a providência no interêsse da Justiça.

— Mas o delegado do 13.º DP é pessoa considerada.

— De fato é. O titular da 24.ª Vara Criminal acha, porém, que êle está invadindo atribuições do juiz exercitando atos quando os autos estão em poder do magistrado para estudo.

Isto vai ser explorado ao máximo!

***

Naquele recanto discreto da praia o casal, no interior do carro luxuoso, trocava carinhos. As tantas, sorrateiramente, aproxima-se o guarda que saíra de trás de uma elevação do terreno. Com um sorriso marôto o policial aproxima-se e prende o casal a pretexto de estar atentando contra o pudor.

— Qual o nosso crime?

— Ferindo a moral pública.

— Que estamos fazendo?

— Por enquanto, nada.

— E então?

— A polícia deve ser mais preventiva que repressiva. Por isso para evitar o crime em perspectiva eu os prendo.

— Que crime está em perspectiva?

— É que esta jovem ...

— Esta jovem é minha espôsa desde ontem.

E ela tôda faceira e feliz:

— «Seu» guarda, não atrapalhe a nossa lua-de-mel. Tanto ladrão anda por aí para o sr. prender!

***

Num ponto de automóveis.

— O sr. recusa-se a me servir?

— Para onde o sr. quer ir eu não vou.

— Pois fique sabendo que vou me queixar ao major Antônio João.

— E que tenho eu com isto? Não sou soldado.

— Não sabe que se trata do diretor do Serviço de Trânsito?

— Êle não tem tempo de se preocupar com estas coisas.

— Com que se preocupa, então?

— Com a bomba de... abril que ainda não estourou!

"BLITZ" CONTRA BATEDORES DE CARTEIRAS NOS TRENS DA EFCB

Curador nega crise: Juizado de Menores

"De forma alguma existe a propalada crise no Juizado de Menores, e eu não cogitei de pedir demissão do cargo que ocupo" — esclareceu ontem ao DIARIO CARIOCA o curador de menores, sr. Eudoro Magalhães.

Acrescentou que o sr. Afonso Louzada, chefe do Serviço Especial de Diligências, também não pediu exoneração, e que a demissão do comissário Pedro Ducachet não passou de um ato de rotina, em face do gesto indisciplinado do funcionário.

CRISE

A notícia de que nova crise irrompera na justiça carioca tomou vulto ontem à tarde. Comentava-se que, em conseqüência do ato do curador de menores, destituindo o comissário-voluntário, sr. Pedro Ducachet, do cargo que ocupava no Serviço Especial de Diligências, provocara diversos pedidos de exoneração feitos pelos principais funcionários do Juizado. Negando-se a executar uma ordem de seu superior, o sr. Pedro Ducachet foi imediatamente punido.

Mas em entrevista a êste jornal, o curador Eudoro Magalhães negou a crise: "A punição do comissário Ducachet foi um ato normal de rotina. Cada vez mais o Juizado de Menores está firme em seus propósitos e atualmente é excelente o rendimento de nossos funcionários".

HOUVE CONCUSSÃO

O Juiz Orlando Leal Carneiro, aceitou a denúncia contra José Cecílio Marques, ex-Presidente do IAPETC, e outros acusados do crime de concussão, denúncia esta que anteriormente fôra rejeitada pelo Juiz Manuel Antônio Castro, quando titular daquêle juízo.

Para o Juiz Manuel Antônio, quando, estaria configurado o peculato e assim determinou que os autos fôssem devolvidos ao promotor, para a devida retificação. O promotor não concordou e ratificou em todos os seus têrmos a denúncia e encaminhou o processo ao Juiz Leal Carneiro.

CURADOR FALA AO DC

O curador Eudoro Magalhães, quando falava à reportagem do DIARIO CARIOCA

Estariam homiziados no alto de um morro

A Polícia está empenhada em capturar os punguistas que vêm agindo nos trens da Central do Brasil, tendo as autoridades da 3ª Subseção de Vigilância iniciado investigações para descobrir os chefes da "gang", após um telefonema de uma mulher que não quis se identificar mas afirmou que os assaltantes estavam homiziados no Morro da Cachoeirinha, em Lins de Vasconcelos.

Quatro turma de policiais, chefiadas pelos detetives Cid, Lucas, Brito e Claudionor vasculharam ontem todo o Morro da Cachoeirinha e hoje à tarde novas sindicâncias deverão ser realizadas, pois não foram descobertos os componentes da "gang". Também os moradores daquele Morro que foram interrogados pelas autoridades ficaram com medo de prestar declarações, sendo porém apurado que os bandidos são dirigidos pelo assaltante conhecido por "Tiãozinho".

DILIGENCIAS

Uma outra turma de policiais se dirigiu ontem à tarde para a estação de Madureira, a fim de investigar os freqüentes assaltos que têm se verificado nos trens da Central. Os policiais, tentando capturar os assaltantes, detiveram inúmeras pessoas, as quais se submeteram a interrogatório. No Morro da Cachoeirinha os policiais revistaram todos os barracos suspeitos, mas não encontraram nenhuma pista que os conduzissem aos criminosos.

O investigador Claudionor deteve Manuel da Costa, que, ao vê-lo, procurou ocultar-se. Posteriormente ficou apurado que Manuel da Costa, que já havia sido prêso por furto, havia se tornado honesto e trabalhava para ganhar a vida.

SUSPEITA

Horas após as buscas no Morro da Cachoeirinha e em outras localidades de Lins de Vasconcelos, os policiais retornaram à sede da 3a. Subseção de Vigilância, onde fizeram um histórico dos trabalhos ao detective Ernâni, citando, inclusive que os moradores do Morro da Cachoeirinha pareciam assustados de sofrerem represálias dos bandidos e que, por isso, se negaram a fazer quaisquer declarações que pudessem auxiliá-los na captura dos assaltantes.

Em face do aspecto negativo das primeiras diligências, o detetive Ernâni designou novas turmas de policiais para que voltassem hoje à tarde ao Morro da Cachoeirinha e reiniciassem os trabalhos, no sentido de que os componentes da "gang" sejam presos.

PRÊSA AO LER A MÃO

Foi prêsa em flagrante, quando exercia a quiromancia, na Avenida Nossa Senhora da Penha, 392, apto. 101, a Sra. Beatriz Sousa (42 anos) e apreendido no local um crucifixo, uma lista de clientes, um carimbo e a importância de Cr$ 109,00.

A Sra. Beatriz Souza foi conduzida à Delegacia de Costumes e Diversões, por policiais que investigam entorpecentes, chefiados pelo investigador Válter Barroso, e autuada em flagrante. Na mesma ocasião foi conduzido àquela delegacia o Sr. José Barroso da Silva (Rua Guatemala, 280).

ATIROU NO TÓRAX POR ACASO

O comerciante José Antunes de Almeida, na noite de ontem, ao examinar uma arma em seu escritório à Avenida Rio Branco, 185, foi acidentalmente ferido quando ela disparou e o atingiu no tórax. A vítima, em estado desesperador, foi internada no Hospital Souza Aguiar.

A espôsa do comerciante, Sra. Olga Verjozski, que almoçava perto do escritório do marido com quatro amigas, foi avisada do acidente pelo "boy" do escritório. O fato foi comunicado ao comissário de serviço no 5º DP, que posteriormente solicitou o concurso da perícia.

Quase linchados os ladrões de tomates

Ao tentarem furtar uma caixa de tomates na feira que funcionou ontem na Rua Viveiros de Castro, os operários Severino Pereira da Silva (34 anos, Rua Barata Ribeiro, 147) e Pedro Meireles da Silva (29 anos, Rua Toneleros, 2) foram perseguidos e quase linchados por feirantes e populares

Na ocasião em que foram pilhados em flagrante, Severino e Pedro correram pela Rua Viveiros de Castro, entraram na Rua Barata Ribeiro e ao alcançarem a Rua Ronald de Carvalho, Pedro foi agarrado por um dos perseguidores e surrado violentamente. Embora Severino tenha sacado de uma arma e atirado a êsmo, foi agarrado mais adiante e espancado pelos populares, que o deixaram em estado grave.

QUASE FURTO

Quando várias caixas de tomates estavam sendo descarregadas de um caminhão na feira (às quintas-feiras) da Rua Viveiros de Castro, os ajudantes de motorista Virgílio Rodrigues dos Santos e Altamiro Rodrigues do Nascimento notaram que os operários tentavam furtar uma das caixas. Dado o alarme, a perseguição aos operários começou e só terminou com a intervenção da polícia, que evitou que êles fôssem mortos.

As autoridades policiais do 2.º DP providenciaram uma ambulância do Hospital Miguel Couto, onde Severino ficou internado em estado grave. Pedro foi também medicado e por não ter recebido ferimentos mais graves foi trancafiado no xadrez daquele departamento policial. Um dos ajudantes do caminhão, Virgílio Rodrigues, recebeu também socorros médicos, pois no ato da perseguição foi atingido numa das mãos por um tiro disparado por Severino.

Motorista de táxi foi assaltado no carro

Policiais do 2.º DP estão procurando os quatro assaltantes que tentaram na madrugada de ontem roubar o motorista João Batista Lima, quando êste os transportava no táxi de sua propriedade (chapa 4-84-48) na altura do Túnel do Leme.

Os ladrões não chegaram a roubar o motorista porque um seu colega de profissão, Rofelindo de Oliveira ao notar que algo estranho se passava no carro de João Batista, aproximou do local seu veículo, com os faróis acesos, o que provocou a fuga dos assaltantes que, notando que não era a polícia, voltaram disparando suas armas contra os profissionais, que fugiram.

QUADRILHA

Possivelmente os desconhecidos que tentaram ontem assaltar João Batista fazem parte de uma das quadrilhas que estão agindo na Zona Sul, pois o assalto foi bem planejado pelo grupo. Cêrca das três horas da madrugada, na esquina da Rua Sá Ferreira, um dos assaltantes pegou o carro de João Batista, sentou-se na frente, e lhe pediu que o levasse a Botafogo, passando primeiramente pela Avenida Atlântica. Na esquina da Rua Barão de Ipanema com aquela avenida, o assaltante pediu que o motorista parasse o táxi, quando embarcaram mais três desconhecidos, que se sentaram no banco traseiro.

O motorista dirigia despreocupado quando na Avenida Princesa Isabel nas proximidades do Túnel do Leme, o desconhecido que viajava no banco dianteiro, sacou de uma pistola e lhe disse: "Nem um pio, isto é um assalto". Enquanto isso, os outros três também sacaram de suas armas e ordenaram ao motorista que parasse o carro. Após aplicarem uma "gravata" em João Batista, o arrastaram do banco dianteiro para o traseiro. João Batista tentou reagir e causou grande confusão, o que chamou a atenção de seu colega motorista que passava no momento.

FUGIRAM E VOLTARAM

Os assaltantes ao notarem que alguém vinha em socorro de sua quase vítima, abandonaram o carro de João em disparada, para alguns metros depois (notaram que não era a polícia) retrocederam fazendo uso de suas armas contra João e seu companheiro, que saíram correndo em direção à praça próxima.

Na fuga, o motorista Rofelino, ao saltar um gramado tropeçou em um arame e caiu, ferindo-se na face. Depois de socorrido no Pôsto de Assistência do Lido, Rofelino e João se queixaram no 2. DP, que providenciou diligências para a captura dos assaltantes.

NU É PROIBIDO

S. PAULO, 25 (Telep.-DC) — Foi proibido, num cabaré local, a apresentação de um número de "strip-tease", pelo diretor do Serviço de Diversões Públicas desta capital.

Indeferindo o requerimento apresentado, assinalou a autoridade que êsse gênero de espetáculo constitui um atentado à moral, mesmo nos "ambientes carregados".

Prefeito de Nanuque não quer matar José

O sr. Arnaldo Acióli de Oliveira, vice-presidente do PTB da cidade mineira de Nanuque, estêve ontem na redação do DIARIO CARIOCA para afirmar que garante a vida do sr. José Francisco Sobrinho naquele município, esclarecendo que o ex-prefeito Franz Shapper não deseja matá-lo e que o queixoso tem mania de perseguição.

O sr. José Francisco Sobrinho declarou a êste jornal que o ex-prefeito Shapper havia designado capangas para assassiná-lo, como havia feito anteriormente com o jovem Nélson, que foi massacrado em praça pública. O sr. Arnaldo Acióli adiantou à reportagem que durante o tempo em que o sr. José Francisco estiver em Nanuque manterá contato diário com êle.

CASO ANTIGO

Quanto à questão mencionada pelo sr. José Francisco durante a sua entrevista a êste matutino — disse o sr. Arnaldo Acióli — trata-se de um caso ocorrido há mais de três anos, com um moço de nome Nelson. Afirmou o sr. José Francisco que Nelson foi retirado de dentro de um cinema e morto em praça pública. Não é verdade que isto tenha ocorrido. A verdade é bem outra. Nelson utilizou-se dos serviços de auto-falantes da cidade para fazer acusações difamatórias ao sr. Franz Shapper, acusações estas que abalaram a moral do homem e, não, do prefeito da cidade. Um popular, que tomou as dores pelo sr. Franz Shapper foi quem entrou em luta com o caluniador.

FAZENDEIRO

Prosseguindo em suas declarações o sr. Arnaldo Acióli de Oliveira afirmou que "Franz Shapper já não é mais prefeito de Nanuque, desde as últimas eleições de 3 de outubro do ano passado, cargo agora ocupado por Alteu Melgaço de Jesus. Franz agora é fazendeiro respeitado pelos seus adversários, com bom conceito e por cuja honorabilidade posso garantir.

ADVERSARIO LEAL

O sr. Acióli, conquanto seja adversário político do sr. Franz Shapper (o ex-prefeito é do PSD) esclarece que "a política acaba em Nanuque no dia 4 de outubro e todos passam a lutar pelo desenvolvimento da cidade. Se o sr. José Francisco não pôde conceder entrevistas à imprensa de Nanuque foi porque ali, infelizmente, ainda não há nenhum órgão de imprensa".

PROCESSO

Garanto que nada acontecerá ao sr. José Francisco durante o tempo em que permanecer na nossa cidade. Todavia não poderei impedir o ex-prefeito de processá-lo por crime de calúnia e injúria. Também posso acrescentar que o sr. Franz Shapper não anda armado e aproveito aqui a oportunidade para solicitar ao sr. José Francisco que, ao invés dessas entrevistas tolas que anda dando à imprensa, utilize a sua capacidade de trabalho em ações mais produtivas e dignificantes para o povo de Nanuque.

Viatura do Exército bate em táxi pega fogo

Sete pessoas ficaram feridas ontem de manhã na Praia de Botafogo, em frente à "Sears", quando o jipe do Exército chapa 97-922, dirigido pelo major Osmar Gonçalves Bastos (41 anos, Rua Visconde de Pirajá, 387, ap. 801) chocou-se com o carro de praça 5-13-58, dirigido por Milton Fernandes. Após o choque a viatura do Exército incendiou-se.

O motorista Milton Fernandes (37 anos, Rua Cândido Benício, 2.335), dada a violência da colisão, sofreu fratura do crânio, sendo internado em estado de choque no Hospital Miguel Couto. Os bombeiros do Pôsto de Humaitá foram chamados ao local do desastre para debelar o incêndio do jipe.

COLISAO E FOGO

Logo após a colisão dos dois veículos o jipe, conduzido pelo major Osmar Gonçalves Bastos, tendo derramado muita gasolina, incendiou, ficando totalmente destruído.

As pessoas feridas no desastre, foram: (no jipe) o major Reis Vidal Araújo (42 anos, Rua Visconde de Pirajá, 47, apto. 802), o capitão José Segundo Pereira da Cunha (35 anos, Rua Siqueira Campos, 85, apto. 201) e o major Osmar Gonçalves; as vítimas do carro de praça, além do motorista, são: Hélio Athos Meireles (37 anos, Rua Bezerra de Menezes, 27); José Magalhães Calado (29 anos, mesmo endereço) e Admir Pires (35 anos, Rua do Bispo, 30).

PUNGUISTA PRÊSO

Foi prêso, ontem, por um policial do 10º Distrito, o batedor de carteiras Hélio da Silva (23 anos, Rua 13 de Maio, 10, Nova Iguaçu), quando tentava retirar a importância de Cr$ 188,00, do bôlso do Sr. Manuel Bento, funcionário da Estrada de Ferro Central do Brasil, residente na Rua Camaro, 32, em Nova Iguaçu.

VIRTUOSO CONDENADO

Foi condenado a sete anos de reclusão pelo 1 Tribunal do Júri, sob a presidência do juiz Talavera Bruce, o réu José Virtuoso que em cinco de maio de 1955 assassinou com um tiro de revólver Altamiro Gregório e feriu José Firmino.

Os jurados condenaram o réu por homicídio simples praticado contra Altamiro e reconheceram a legítima defesa para o atentado contra a vida de José Firmino.

Paraguaia está prêsa porque jóias sumiram

Está detida na delegacia do 2º DP a sra. Ligia Gomes Gonzalez (avenida Viveiros de Castro, 62, apto. 1.208), de origem paraguaia, que recebeu jóias da sra. Edite Kaufmann, no valor de Cr$ 125 mil e as entregou a Roberto Salgado (segundo declarou) que desapareceu sem prestar contas.

D. Ligia foi levada àquela delegacia pela sra. Edite Kaufmann (avenida Nossa Senhora de Copacabana, 150, apto. 912), que já se queixra no 2º DP, quando verificou que não mais recuperaria suas jóias.

DEPOIMENTO DE LIGIA

Em seu depoimento, a sra. Ligia declarou que realizara outros negócios com a queixosa. Em agôsto do ano passado recebeu dela Cr$ 200 mil em jóias e realizou a transação sem qualquer alteração. Em janeiro dêsse ano recebeu mais jóias da sra. Kaufmann, avaliada em Cr$ 150 mil e em abril iniciou novo negócio (Cr$ 125 mil de jóias) que não viria a se concretizar porque seu intermediário, Roberto Salgado desapareceu sem justar contas.

INVESTIGAÇOES

A acusada continua detida enquanto se processam os trabalhos de investigação policial. O delegado Edgar Pires de Sá determinou que seus auxiliares entrassem em diligências para localizar Roberto Salgado e assim esclarecer a ocorrência.

AGRESSÃO A GARÓFALO

O jornalista Edmar Morel agrediu ontem o sr. Mário Garófalo, também jornalista, quando êste passava em frente à Escola de Belas Artes, aplicando-lhe uma gravata e o esmurrando no rosto.

O sr. Mário Garófalo se queixou no 5º DP e apresentou uma testemunha da agressão, o sr. José Rocha, radialista, Rua do Catete, 247, apto. 12. O agredido frisou em sua queixa que foi atacado covardemente pelo jornalista Edmar Morel.

ASSISTÊNCIA AOS LÁZAROS

O Hospital dos Lázaros, atual Frei Antônio, instituição de iniciativa privada, sita na Praça Mário Nazaré n.º 52, São Cristóvão — telefone 28-0045, aceita qualquer auxílio ou donativo para assistência aos enfermos hansenianos ali internados. Dirigir-se no local à Irmã Superiora.

AUMENTE SUAS VENDAS ANUNCIANDO NA

Rádio Brasil Central

Fundação Coimbra Bueno, pela Nova Capital do Brasil

Avenida Anhanguera, 20

GOIÂNIA — GOIÁS

Aumente suas vendas em MINAS GERAIS anunciando pelas ondas potentes das rádios

MINAS e PAMPULHA

dois grandes veículos promocionais!

RÁDIO MINAS e RÁDIO PAMPULHA

da Organização RAMOS DE CARVALHO

ESCRITÓRIOS NO RIO — Fones 42-7837 e 42-6204

Teatros & Boites — Programa para sua Noite

TEATRO MUNICIPAL

TEMPORADA DO CINQUENTENÁRIO

SÉRIE OFICIAL DE CONCERTOS E RECITAIS

Hoje, sexta-feira, às 21 horas

Récita extraordinária da ópera de Carlos Gomes

"LO SCHIAVO"

BILHETES À VENDA

você nunca riu tanto em sua vida...

Alda Garrido

A ESTRÊLA MÁXIMA DA COMÉDIA — TEL. 22-2721

ORIGINAL DE VALMY & VINCY - TRADUÇÃO DE AGNELLO MACEDO

CINDERELA DE CAXIAS

com DELORGES e grande elenco no RIVAL

ESTRÉIA DIA 3 - RES.: 22-2721

ÚLTIMOS DIAS!

ALDA GARRIDO

na engraçadíssima comédia de Pedro Bloch

"MIQUELINA"

TEATRO RIVAL — TEL.: 22-2721

Hoje às 21 hs. — Amanhã vesp. a preços reduzidos

TEATRO DO RIO

APRESENTA

A Peça de "Suspense" que bateu todos os recordes do teatro inglês! Sete anos em cartaz! 2.534 representações!

"A RATOEIRA"

2.º MÊS DE SUCESO

de Agatha Christie

HOJE ÀS 21 HORAS — AMANHÃ AS 20 E 22,15 HORAS —:— CENSURA LIVRE

TEATRO SÃO JORGE

RUA DO CATETE, 338

RESERVAS: 45-9051 (a partir das 13 hs.

AGORA PERFEITA REFRIGERAÇÃO

WALTER PINTO

apresenta no TEATRO RECREIO

VIRGINA LANE — WALTER D'AVILA — JOSÉ VASCONCELOS — PAULO CELESTINO

no Espetáculo máximo de 1959

HOJE AS 16, AS 20 E 22 HORAS

TEM BUBUBÚ no BOBOBÓ

COM LAMPADAS E SISTEMA DE SOM DA PHILIPS DO BRASIL — AMANHÃ, VESP. COM PREÇOS REDUZIDOS

Teatro Carlos Gomes

JOANA D'ARC

APRESENTA HOJE SEIS MODELOS NUS DIRETAMENTE DA ILHA DO SOL E

LUZ DEL FUEGO

a criadora do STRIP-TEASE no Brasil!

novos e sensacionais números de nu artístico na revista mais engraçada do momento

"MULHER... SÓ DAQUELE JEITO"!

com Evilazio, Saluquia, Pedro Dias, Valéria, Manula, Nick Nicola e Antônio Martins

PREÇOS POP. SUPER-PULMANN, 120,00 — POLT. 60,00

Hoje, às 20 e 22 horas — HOJE ESTREIA DE LUZ DEL FUEGO

DIGALLE NIGHT CLUB — POSTO 6

AV. ATLANTICA - 4.206 ESQ. JOAQUIM NABUCO

De Paula apresenta STRIP-TEASE

E O SENSACIONAL SHOW "BELDADES NA MADRUGADA"

À 1 HORA DA MANHÃ

AS BELÍSSIMAS BAILARINAS ESPANHOLAS Guillermina y Olga

RES. 47-2438

NA BOITE DOMINÓ

HOJE E TÔDAS AS NOITES

Canta Francisco José

RUA CARVALHO DE MENDONÇA - 13

LITTLE CLUB

HOJE E TÔDAS AS NOITES

DOLORES DURAN

MAGÉ E SEU TRIO

e no

bar CANGACEIRO

MARISA

MELHOR CANTORA DE TV 58

TED MORENO

(DISCO DE OURO REVELAÇÃO DE 58)

ABERTO DESDE 17 HORAS

GRANDE HOTEL ESTORIL

LIDERANDO OS HOTÉIS DO E. SANTO

VITÓRIA — E. E. SANTO

O maior, o mais luxuoso e o mais moderno Hotel do Estado

End. tel. — ESTORIL — Tel. 2217

Pedido de...

Sob os cartazes, haviam legendas: "Êstes São os Ladrões"; "Precisamos de Justiça", e outras.

Os policiais pediram ao comerciante Carlos Sampaio que retirasse os cartazes, com o que êle não concordou. O detetive que chefiava o grupo pediu-lhe, então, que os acompanhasse à delegacia do 7º DP, e mais uma vez o comerciante negou-se a fazê-lo. Surgiu, então, um atrito entre os dois, e o sr. Carlos Sampaio gritou por socorro. Um homem, posteriormente identificado como o pai do comerciante, veio em seu auxílio e atracou-se com o detetive, enquanto um outro, de arma em punho, saiu do armazem e fêz menção de querer atirar. O detetive protegeu-se, utilizando o comerciante como escudo, e êste agrediu-o no rosto. Minutos depois, os policiais conseguiram colocar o comerciante e seu pai no veículo, levando-os para o 7º DP, onde o comissário Darci os autuou por desacato e agressão à autoridade.

AVISO AOS DEPUTADOS

Enquanto os trabalhos se processavam na 7º Distrito Policial, um parente do negociante se comunicou com um repórter do "Diário de Notícias" e com outro da "Tribuna da Imprensa", informando que o sr. Carlos Sampaio e seu pai haviam sido sequestrados pela Polícia, o que, na realidade, não ocorreu.

Os jornalistas, informados do suposto sequestro, comunicaram-se com a Câmara dos Deputados, onde estava reunida a Comissão Parlamentar de Inquérito, justamente estudando a denúncia de corrupção dos quadros do DFSP. Inteirado do fato, o deputado Geraldo Menezes Côrtes tentou comunicar-se com o presidente da Comissão, deputado Alfredo Nasser, o que não conseguiu. Telefonou, então, para a sala dos representantes da minoria da Câmara quando falou com o deputado Rondon Pacheco. Êste prontificou-se a sair para procurar o deputado Alfredo Nasser, prometendo inclusive, que iria ao 7º DP inteirar-se da ocorrência denunciada. O deputado Menezes Côrtes concordou com a atitude de seu colega e também resolveu ir ao gabinete do chefe de Polícia, a fim de melhor conhecer o caso.

CÔRTES NA CHEFATURA

Às 9.53 minutos o deputado Menezes Côrtes foi atendido na chefatura de Polícia por um guarda-civil, a quem solicitou que o anunciasse ao general Kruel, afirmando que se tratava de assunto de urgência e de certa gravidade. Minutos depois saíram do gabinete do chefe de Polícia os tenentes-coronéis Danilo da Cunha Nunes e Newton Borges Gadelha, e disseram ao deputado que o general Kruel o atenderia imediatamente.

O INCIDENTE

Logo em seguida todos entraram no gabinete do general Kruel, que estava sentado à sua mesa. Sob as vistas dos dois oficiais, o deputado Menezes Côrtes perguntou se o chefe de polícia tinha conhecimento da ocorrência, que êle qualificava de grave, e declarou que os policiais haviam agido precipitadamente, pois estava em jôgo uma grave acusação contra o DFSP, e a diligência que culminou com a prisão do comerciante deveria ter sido processada na presença de um representante do Ministério Público. O chefe de polícia retrucou que se tratava de um caso de rotina.

A esta altura, o general Kruel, em tom de cordialidade, tratou o coronel Menezes Côrtes de "você", como velho conhecido e superior hierárquico. Nervoso e autoritário, incapaz de conter-se, o coronel Côrtes redarguiu em voz alta: "Você, não. Dobre a língua! Como deputado, tenho direito ao tratamento de "Vossa Excelência"".

E com o dedo tocou o nariz do general Kruel. Êste, cedendo a um ímpeto, o agarrou pela gola, com a outra mão aplicou-lhe vários sopapos e, em seguida, apertou-o em uma "gravata".

Nessa ocasião, o deputado Côrtes que se debatia e tentava safar a cabeça, mordeu o general Kruel no pescoço.

CHEGAM DEPUTADOS

Não chegou a haver pugilato porque o chefe de polícia, acompanhado dos dois oficiais, retirou-se imediatamente. Enquanto o deputado Côrtes permanecia no local da ocorrência, o general dirigiu-se ao Palácio do Catete, onde solicitou ao presidente da República sua demissão do cargo, em caráter irrevogável.

Pouco depois chegava à Chefatura de Polícia grande número de deputados, entre os quais os srs. Pedro Aleixo, Carlos Lacerda, Magalhães Pinto, Rondon Pacheco, Ernâni Sátiro, Mário Martins, José Bonifácio, José Sarney Costa e ex-deputado Frota Moreira. Inteirado do fato, o presidente da Câmara, sr. Sergio Magalhães, dirigiu-se imediatamente para a Polícia Central, onde encontrou o deputado Menezes Côrtes conversando com o senador Afonso Arinos e com outros parlamentares. Pouco depois chegava o deputado Alfredo Nasser, presidente da Comissão Parlamentar de Inquérito.

QUEIXA CRIME

Acompanhado de parlamentares, o deputado Menezes Côrtes foi à Delegacia do Sexto Distrito Policial, às 13.40 horas, para apresentar queixa crime contra o general Kruel, como incurso no artigo 129 do Código Penal (agressão seguida de lesões corporais).

Para provar que realmente apanhara do chefe de Polícia, o deputado fêz questão de submeter-se a exame de corpo de delito no Instituto Médico Legal.

KRUEL SE DEMITE

Nessa ocasião, o general Kruel, que tinha ido ao Catete, solicitava ao presidente da República a sua demissão em caráter irrevogável.

O sr. Juscelino Kubitschek, após fazer um estudo do pedido, resolveu aceitar a demissão e determinou que o coronel Hugo Garrastazu, chefe de gabinete, assumisse interinamente o cargo. Momentos depois, foi nomeado, em caráter efetivo, o coronel Crisanto Miranda de Figueiredo, que exercia as funções de secretário-geral do Conselho de Segurança Nacional.

Conclusões da Primeira Página

Do Catete o general Amauri Kruel dirigiu-se diretamente ao Instituto Médico Legal, onde também se submeteu a exame de corpo de delito, sendo registrada uma equimose em seu pescoço.

Juntamente com o coronel Luís Inácio Jaques Júnior, comandante da Polícia Militar, o general regressou à Chefatura, às 15.30.

Estavam reunidos na ante-sala todos os delegados de polícia do Distrito Federal, além de comissários e auxiliares diretos de Kruel.

CHAMADO DE LOTT

Fazia algum tempo que o general Kruel se havia trancado no seu gabinete, quando recebeu um telefonema do ministro da Guerra: o marechal Teixeira Lott chamava o ex-chefe de Polícia ao Ministério da Guerra.

Kruel rumou imediatamente para o gabinete do marechal. Apesar do sigilo do encontro, sabe-se que o marechal Teixeira Lott ouviu demoradamente as razões do general Kruel e, ao cabo, declarou-se solidário com o seu companheiro de farda. A mesma declaração de solidariedade o general Kruel ouviu do marechal Denis, comandante do I Exército.

DECLARAÇÕES

Voltando à Chefatura, o general encontrou as ante-salas do seu gabinete cheias de repórteres. Trancou-se no gabinete com o seu filho, sr. Nei Kruel e alguns auxiliares mais íntimos.

Não recebeu os jornalistas, mandando-lhes dizer por um porta-voz que:

— O fato já é do domínio público e não precisa ser mais esclarecido.

DEPOIMENTO

Naquele momento, perante o delegado-substituto do 6.º DP, sr. Osvaldo Guimarães (o titular, sr. Mirabeau Uchoa recusou-se a presidir o inquérito, em razão de sua amizade íntima com o general Kruel) o deputado Menezes Côrtes prestou depoimento em cartório e ratificou as declarações feitas anteriormente ao comissário Ciraldo. O corregedor da Justiça do Distrito Federal, sr. Cândido de Oliveira Neto, estava presente, e viam-se na sala, ainda, os deputados Pedro Aleixo e Alfredo Nasser.

Quando o deputado Côrtes encerrava suas declarações, um rapaz entrou no cartório com dois livros na mão e os entregou ao deputado Pedro Aleixo. Eram o Código Penal e o Código de Processo Penal. Em uma sala próxima, para onde se retiraram, os deputados Pedro Aleixo e Alfredo Nasser folhearam os livros à procura dos artigos que deveriam fundamentar a representação na Justiça contra o general Kruel.

TESTEMUNHAS

Encerrado o depoimento, o delegado Osvaldo Guimarães enviou ofício ao gabinete do general Kruel, intimando os seguintes funcionários a prestar depoimento em cartório como testemunhas. Eram êles: major Edson Freitas, Angelo Quintino dos Santos (2.º fiscal da Guarda Civil), capitão Nei Hamilton Neves Soares, tenente-coronel Meton Borges Gadelha e o tenente-coronel Danilo da Cunha Nunes.

Foi então instaurado inquérito a fim de apurar-se a queixa contra o general Kruel, devendo ser feita a remessa dos laudos pelo Instituto Médico Legal.

DEMISSÃO ACEITA

O ministro Cirilo Junior, da pasta da Justiça, que, ao ter conhecimento da ocorrência, dirigira-se ao gabinete do chefe de Polícia afirmou ao DIARIO CARIOCA que o general Amauri Kruel tivera sua demissão aceita e que já fôra nomeado, em seu lugar, o coronel Crisanto Miranda de Figueiredo.

"Era meu desejo — disse o ministro — que o coronel tomasse posse ainda amanhã (hoje), mas não será possível. Segunda-feira, às 11 horas, êle será empossado. Enquanto isso, o coronel Hugo Garrastazu fica respondendo pelo Departamento Federal de Segurança Pública".

COMISSÃO

Apesar de já terem feito uma reunião ontem à noite para discutir os têrmos da representação contra o general Kruel, os deputados da comissão parlamentar de inquérito voltarão a se reunir hoje, a fim de elaborar o documento, no qual acusarão o general Kruel de tentar, pela violência e intimidação, impedir o funcionamento da CPI.

Já nas últimas horas de ontem, o coronel Hugo Garrastazu havia tomado posse, interinamente, do cargo de chefe de Polícia. O ex-chefe do DFSP, general Kruel deixou o prédio da Rua da Relação cercado de amigos e delegados de polícia.

LIBERTADOS

No 7.º DP, para onde foram levados o comerciante Carlos Sampaio e seu pai, sr. Antônio Sampaio, sob a acusação de desacato e agressão à autoridade, o delegado Rui Tenório, após ouvir ambas as partes, deu o seguinte despacho:

"Não há elementos que nos convençam de ter o indiciado Carlos Sampaio infringido o disposto nos artigos 329 e 331 do Código Penal (desacato e resistência), isto porque o mesmo resistiu a uma intimação policial desacompanhada das formalidades; entretanto, dê-se nota de culpa ao mesmo, indiciando-o como incurso no artigo 129 do Código Penal, em face do exposto pelos policiais Mário Portela e Milton da Silva, que afirmam ter êle agredido o detetive. Quanto ao seu pai, Antônio Sampaio, não há a menor prova de ter o mesmo praticado qualquer ilícito penal, limitando-se a socorrer o filho julgando que o mesmo era vítima de violência grave e injusta. Note-se que nem sequer o policial agredido apresentou queixa contra êle, razão por que é um ato de justiça excluí-lo do processo. Acreditamos ter tudo partido da ação preventiva exercida pelos policiais, ao quererem furtar da curiosidade pública um cartaz com palavras não lisonjeiras ao DFSP".

O comerciante Carlos Sampaio pagou fiança e recuperou a liberdade. Foi levado a exame de corpo de delito no Instituto Médico Legal, juntamente com os policiais participantes do incidente em Brás de Pina.

NA CAMARA

O incidente entre o general Kruel e o deputado Menezes Côrtes repercutiu na sessão da Câmara Federal e provocou o abreviamento do período reservado ao pequeno expediente. No horário do grande expediente, os líderes Armando Falcão e Carlos Lacerda teceram considerações sôbre o acontecimento, e os debates transcorreram em tom de cordialidade e de confiança nas providências do sr. Juscelino Kubitschek.

O govêrno — frisou o líder da maioria — já firmou sua posição, ao aceitar a demissão do chefe de Polícia e substituí-lo pelo coronel Crisanto Moreira de Figueiredo. Todas as garantias seriam asseguradas aos que quiserem depor no inquérito parlamentar que investiga a denúncia de corrupção na polícia. Acrescentou o sr. Armando Falcão que a Câmara faria imediatamente um apêlo às autoridades competentes, a fim de que fossem libertados os comerciantes presos.

RELATO

A seguir, o líder da maioria fêz um relato dos acontecimentos, segundo a versão do general Amauri Kruel. Sabedor de que um comerciante suburbano ostentava à porta de seu estabelecimento páginas de "O Mundo Ilustrado" relativas à denúncia contra a polícia, o general determinou aos policiais autores da informação que se entendessem com o comerciante e solicitassem a retirada dos cartazes. Disso resultou, porém, um conflito entre os policiais e o negociante, que foi prêso.

Instantes depois, o deputado Menezes Côrtes, que não mantinha relações de amizade com o general Kruel, compareceu ao gabinete dêste último a fim de protestar contra a prisão do comerciante. Houve entre os dois uma troca de palavras que originou o incidente. "O fato é lamentável, mas era imprevisível", disse o sr. Armando Falcão, acrescentando que a providência do govêrno não poderia ser outra senão a de aceitar a demissão do general Kruel e dar-lhe um substituto imediato.

PASSADO RESPEITÁVEL

"Não estamos aqui para acobertar irregularidades ou crimes, partam de onde partirem", salientou o líder da maioria, e acrescentou que a própria escolha dos deputados feita por êle para a composição da comissão parlamentar de inquérito demonstrava claramente o "propósito de buscar a verdade esteja ela onde estiver".

Declarou confiar plenamente na comissão de inquérito, que investigará as denúncias formuladas contra a polícia, sendo cedo para se aventurar qualquer julgamento. Disse que não tinha motivos para manifestar qualquer desconfiança quanto à honra do general Kruel, cujo passado era respeitável, tendo inúmeras as ocasiões em que honrara a farda e o generalato.

OPOSIÇÃO

Após fazer também um relato do incidente, o sr. Carlos Lacerda, representante da oposição, salientou a necessidade de serem afastadas tôdas as autoridades policiais acusadas, para garantia das testemunhas e apuração da verdade. Do contrário — frisou — seria melhor que o inquérito não se efetuasse.

Acentuou que tinha o maior respeito pelo passado do general Kruel, mas o povo exigia do presidente da República uma escolha capaz de restabelecer a confiança na autoridade policial. E respondendo a um aparte, o sr. Carlos Lacerda disse que ninguém poderia se esquecer da bravura com que se houvera o general Kruel, quando integrante da Fôrça Expedicionária Brasileira tornando-se necessário ouvi-lo antes, a fim de que, posteriormente, se possa fazer um juízo acertado sôbre as denúncias.

PEDIDO DE DEMISSÃO

Foi esta a carta em que o General Kruel pediu demissão:

"Excelentíssimo Senhor Doutor Juscelino Kubitschek de Oliveira, M. D. Presidente da República.

"Venho por intermédio desta colocar à disposição de Vossa Excelência o honroso cargo de Chefe de Polícia do Departamento Federal de Segurança Pública, onde durante mais de dois anos contei com o apoio integral e confortante de Vossa Excelência.

Ao tomar esta atitude, aproveito o ensejo para reiterar-lhe minha particular estima, amizade sincera e leal que se alicerçou no longo período em que tenho tido o prazer e o privilégio de trabalhar e conviver com Vossa Excelência.

Agradeço à Vossa Excelência a confiança que em mim sempre depositou e as generosas provas de amizade com que fui distinguido.

Onde quer que me encontre estarei sempre pronto a servir a Vossa Excelência com o mesmo entusiasmo e dedicação".

A RESPOSTA DE JK

Em resposta endereçou-lhe o presidente Juscelino Kubitschek a seguinte carta:

"Prezado amigo general Amauri Kruel:

"Atendendo ao desejo manifestado pelo prezado amigo e à expressa solicitação constante de sua carta, acabo de assinar decreto, concedendo-lhe exoneração do cargo de chefe de Polícia do Departamento Federal de Segurança Pública.

"É com verdadeiro pesar que o vejo afastar-se dêsse cargo, no qual o prezado amigo prestou ao meu govêrno e ao país assinalados serviços de modo a justamente credenciar-se ao aprêço e à admiração de seus concidadãos. As próprias funções de chefe de Polícia, por natureza árduas e dificultosas, as graves responsabilidades que se atribuem ao seu titular e a maneira sempre correta, eficiente e digna com que o prezado amigo delas se desincumbiu, constituem justo realce à sua personalidade de escol e aos seus excepcionais predicados de homem público, aliás já demonstrados através da brilhante e fecunda carreira que o conduziu a pôsto tão eminente em nosso glorioso Exército.

"Tendo privado com o prezado amigo ao longo dêsse período em que prestou esclarecida e constante cooperação ao meu govêrno, e conhecendo os seus méritos de militar e de cidadão, estou seguro de que não ficará a nação privada de seu concurso, em qualquer setor em que se faça necessário convocar as luzes de sua experiência e as inspirações de seu espírito público nessa obra permanente que é o serviço da Pátria.

"Manifestando-lhe, pois, nesta oportunidade, meus agradecimentos pessoais e do govêrno da República pelos serviços prestados ao país, renovo ao prezado amigo as expressões de tôda a minha estima".

Apoio maciço...

deputados Ulisses Guimarães, Horácio Láfer, e Cunha Bueno: já há uma decisão do PSD paulista em favor do marechal Lott, que falta apenas formalizar, em reunião do Diretório. O ministro da Justiça leu um telegrama com a assinatura da grande maioria do Diretório paulista apoiando a candidatura do ministro da Guerra.

Duas seções não se manifestaram: Alagoas (ausência do deputado Medeiros Neto) e Pará, alegando o deputado João Menezes que precisa consultar o Diretório regional.

OUTROS ASPECTOS

O sr. Amaral Peixoto disse, no seu relatório, que a solução partidária havia sido abandonada, de vez que o candidato pessedista mais viável, o sr. Tancredo Neves, não quis aceitar a indicação. O presidente pessedista encaminhou então o partido para a solução extra-partidária, mas sem citar o nome do marechal Lott.

O sr. Eurico Sales, após o relatório do sr. Amaral Peixoto, fêz a leitura de diversos pronunciamentos de órgãos regionais apoiando Lott.

Falando pelo PSD fluminense, o deputado Saturnino Braga declarou que essa seção partidária não poderia pronunciar-se desde já, porque poderia parecer um julgamento antecipado do seu chefe, sr. Amaral Peixoto, também presidente nacional do partido.

O deputado Oliveira Brito, do PSD baiano, disse que levava o pensamento do Diretório e das bancadas do partido em favor de Lott, mas que o Diretório regional só se reunirá no dia 5 de julho, já para formalizar êsse apoio.

O senador Vitorino Freire espera reunir o PSD maranhense antes do dia 15 de julho, viajando para São Luís no dia 8.

O Diretório do PSD capixaba, segundo informação do deputado Napoleão Fontenele se reunirá amanhã, para tomar sua decisão. De qualquer forma, a seção acompanhará o pronunciamento da maioria pessedista.

O deputado Armando Falcão falou também para elogiar o comportamento do sr. Amaral Peixoto nas demarches, revelando ainda ter sido convidado por [illegible]

LOTT: CANDIDATO NATURAL

Depois da reunião, o senador Jarbas Maranhão declarou aos jornalistas que Pernambuco sempre considerou o marechal Lott como candidato natural do partido e que seu nome deve ser lançado com o caráter de candidatura partidária, desde que o ministro da Guerra aceite essa qualidade. Assinala o senador pernambucano que há perfeita identidade entre a bandeira levantada pelo marechal Lott (legalidade, nacionalismo etc.) e a bandeira do PSD.

PEREIRA DA SILVA ATRAPALHOU

Coube ao deputado Pereira da Silva impedir que a reunião do dia 15 de julho ficasse desde logo fixada para homologar oficialmente a candidatura do marechal Lott. A proposta do sr. Armando Falcão já tinha sido aprovada nesse sentido, quando o deputado amazonense alegou que nesse caso a nova reunião perderia o objetivo. Parecia-lhe que o mais certo seria recolher as definições de todos os diretórios regionais, para serem então somadas na reunião do Diretório Nacional. O sr. Amaral Peixoto aproveitou a deixa e encaminhou o partido para essa decisão.

Ao deixar a sede do PSD, o sr. Amaral Peixoto fez questão de corrigir as informações correntes de que no dia 15 a candidatura Lott seria oficializada.

— "E' para decidir, apenas para decidir", ficou dizendo sozinho.

VALADARES ENFÁTICO

Ao contrário, o senador Benedito Valadares declarou não ter nenhuma dúvida de que a solução Lott já está assentada no PSD. O sr. Valadares, aliás, pôs muita ênfase na sua declaração de apoio a Lott.

O sr. Gilberto Marinho acentuou que o PSD carioca não faz qualquer restrição ao marechal e está certo de que é êle o candidato do partido. O deputado Nestor Jost, do PSD gaúcho, também se pronunciou da mesma forma.

ESVAZIAMENTO DA SESSÃO

Os representantes pessedistas não esperaram que a sessão terminasse, para abandonar o recinto. Foram saindo aos poucos, a começar pelo senador Filinto Muller, que se queixava de dores no tronco, herança do seu acidente. Depois saiu o ministro Cirilo Junior.

O senador Benedito Valadares explicou que não havia sentido na visita programada ontem por alguns deputados ao marechal Lott, de vez que não havia ainda uma decisão formal a participar-lhe.

VIERAM APOIAR

Encontram-se no Rio os deputados estaduais do PSD do Piauí, João Climaco, de Almeida, Humberto Reis da Silveira e Costa Andrade, que vieram tratar junto ao líder da bancada federal do mesmo partido, deputado Dirno Pires Ferreira, de diversos assuntos de interêsse do Piauí.

O deputado João Climaco, presidente em exercício do PSD do Piauí, em companhia de seus dois colegas e ainda do deputados Dirno e do sr. Jurandir Pires Ferreira, presidente do IBGE e vários parlamentares federais, estiveram ontem no gabinete do ministro da Guerra, marechal Henrique Teixeira Lott, o primeiro devidamente credenciado pelo partido e bancada do Piauí, em visita de cordialidade e de solidariedade à candidatura do marechal Lott à presidência da República.

Senado...

mente contra em matérias semelhantes, com o único objetivo de quebrar a unanimidade de votos.

Pela expressiva maioria dada ao novo embaixador, quis o Senado, conforme salientaram êstes dias os líderes de bancada, dar uma demonstração de seu integral apoio ao novo representante do Brasil em Washington, fortalecendo-o ainda mais para o melhor cumprimento da difícil missão que lhe é conferida pelo presidente da República.

Recusado plano...

conclusão, ontem, dos trabalhos dêsse órgão.

A finalidade dessa prorrogação e a votação do Regulamento de Embarques da safra 1959-1960, a qual, aliás, não seria realizada caso não houvessem sido realizadas demarches, já que o propósito da Junta era o de não elaborar qualquer instrumento dêsse tipo.

INSATISFAÇÃO

Ontem, durante a tarde, o ambiente geral na Junta Administrativa era de insatisfação. Nesse clima iniciou-se, às 20 horas, a reunião plenária, para decidir sôbre a política financeira do produto.

Até a hora em que encerrávamos os trabalhos desta edição, prosseguia reunido o órgão do Instituto Brasileiro do Café, sem que se houvesse chegado a uma solução definitiva.

ÚLTIMAS DO ESPORTE

JOFRINHO SÓ CHEGARÁ NO DOMINGO

O campeão brasileiro dos pêsos-galos, Éder Jofre, sòmente chegará ao Rio domingo, pela manhã, para à noite, enfrentar o argentino Salustiano Suarez, em peleja de dez «rounds», no auditório da TV-Rio

Jofrinho deveria ter chegado ontem para continuar os seus preparativos no Grêmio Cássio Muniz, mas teve que adiar o embarque, devido a compromissos profissionais de seu pai e treinador «Kid» Jofre, cuja presença foi reclamada para os espetáculos pugilísticos que serão realizados sexta-feira e sábado, em São Paulo.

LUISÃO, NO PRÓXIMO MÊS

Acha-se confirmada para o próximo mês a luta de Luisão com o argentino Gregório Peralta, um dos candidatos ao título sul-americano dos meio-pesados, vago em consequência da renúncia de Dogomar Martinez. O choque será realizado durante o «TV-Rio-Ring» e terá o caráter de «revanche» para Gregório Peralta que há tempos, foi derrotado por pontos pelo campeão brasileiro.

CONCLUSÕES DA 12.ª PÁGINA

Só o Fluminense...

COMEMORAÇÃO

Comemorando a conquista da Taça Olímpica, os diretores e sócios do Fluminense reuniram-se num jantar de confraternização, a 15 de julho de 1949, no salão nobre do clube. O sr. Fábio Carneiro de Mendonça, então presidente daquela agremiação, foi o primeiro orador da noite, recordando o trabalho de Afonso de Castro, o "Castrinho", e J. Ferreira dos Santos, o primeiro, reunindo a documentação com que o Fluminense pleiteou a sua inscrição na "Taça" e o segundo, patrocinando no "Comitê Olímpico Internacional", a causa máxima dos tricolores.

CONQUISTA DIFÍCIL

Como lembrança de uma de suas mais difíceis conquistas, o Fluminense apresenta o troféu "Ademar de Barros".

"Esta taça, disse-nos o sr. Afonso de Castro, embora as outras sejam também valiosas, é uma das mais importantes pelo valor de sua conquista. Ela representa um tricampeonato interestadual de atletismo, ganho em cinco disputas contra vários clubes do Brasil que competiram com seus melhores atletas. Nas cinco competições o Fluminense teve por três vêzes de transportar-se a São Paulo.

PRIMEIRA TAÇA

A primeira taça conquistada pelo clube das Laranjeiras foi a "Colombo", oferecida à Liga Metropolitana de Futebol pela firma A. Portela & Cia., proprietária da Casa Colombo. E' de prata de lei, valiosíssima, tôda lavrada, tendo ao alto e nas alças pedras semi-preciosas. Adquirida na Inglaterra, ficaria na posse definitiva do clube que a conquistasse por três vêzes consecutivas. Coube ao Fluminense conquistá-la, ao sagrar-se campeão de 1906. Embora tenha estado em poder de outros clubes, a Taça Colombo foi a primeira taça conquistada pelo Fluminense.

"CHALLENGE WALTER"

A "Challenge Walter" foi a primeira taça ofertada ao Fluminense. Tem, portanto, a sua história. Deu-a ao clube o então presidente Francis Hamilton Walter, a fim de incentivar o atletismo entre os sócios e atrair novos atletas. As disputas daquele troféu começaram em 1905, quando foi instituído, e foram realizadas anualmente. Consistia a competição em tôrno dela numa prova de "um quarto de milha", em corrida rasa. Aos vencedores eram oferecidas medalhas de prata.

Em 1915, Francis Walter, considerando que os motivos que o levaram a instituí-la já estavam alcançados, ofereceu-a definitivamente ao Fluminense, dando por encerrada a disputa.

PATRIMÔNIO

O conjunto de troféus conquistados pelo Fluminense — cêrca de dois mil — é um dos mais ricos senão o mais rico do país. Sua principal galeria, segundo os registros até o ano passado, dispõe de um total de 394 taças conquistadas definitivamente, além de 457 outras que estão sendo disputadas em campeonatos e torneios, oficiais ou não e que se encontram sob sua guarda.

As primeiras taças conquistadas pelo Fluminense eram, geralmente, de grande valor material, muitas de prata de lei, o que muito concorreu para elevar o patrimônio do clube, pois muitas delas são avaliadas em mais de Cr$ 100 mil. As taças oferecidas ùltimamente conforme adiantou ao DC o sr. Afonso de Castro, já não são confeccionadas com material de valor, mas são recebidas pelo clube com o mesmo carinho e conservadas com a mesma veneração dispensados às primitivas.

HISTÓRIA

Tôdas as taças têm a sua história cuidadosamente registrada nos arquivos do clube, agora dotados de uma poderosa instalação de infra-vermelho, para preservá-los da umidade. Nesses arquivos encontram-se notas, relíquias, fotografias, mapas, plantas, dados interessantes sôbre a vida esportiva do clube, de entidades congêneres e de todo o Brasil. A história dos outros clubes e de entidades suas lutas, seus êxitos, tudo faz parte dos arquivos do tricolor. Como exemplo de seu valor e da sua organização, o sr. Afonso de Castro citou o fato de ter o América enviado ofício ao Fluminense solicitando-lhe a composição de sua própria diretoria no ano de 1908. No que foi prontamente atendido.

Morrem...

do dr. Finkel tornou-se conhecida.

ARROGANTE

Ao ser levado para a cadeira elétrica o jovem Charles Starkweather, arrogante como no dia de seu julgamento, não disse uma só palavra a respeito de seu crime, além de acrescentar que não tinha "nenhuma última declaração a prestar". O criminoso foi liquidado após sofrer cinco descargas elétricas de 2.200 volts cada uma.

Divulgado...

qualquer dúvida, não autoriza a decisão da impronúncia, pois o pêso das provas é de ser examinado pelo corpo de jurados e que formam o Tribunal do Júri, protegido pela própria Constituição Federal, no artigo 141, parágrafo 28. Tratando-se de crimes complexos — homicídio, atentado violento ao pudor e tentativa de estupro — cabe ao Ministério Público a iniciativa do processo, independentemente de representação da parte ofendida ou de seus representantes legais. A miserabilidade não pode ser posta em dúvida, em face do atestado de miserabilidade passado por autoridade competente e na forma da lei".

Carioca no

CARIOCA, que o planetário, que é construído exclusivamente por uma firma alemã a quem pertence a patente, pode ser instalado no Rio na praça do Congresso ou então na Quinta da Boa Vista, e que proporcionara uma fonte de renda permanente para o govêrno, pois milhares de pessoas, pagando uma entrada módica, seriam atraídas para a novidade.

EDUCAÇÃO

O Planetário custa Cr$ 20 milhões e sua instalação mais Cr$ 10 milhões. Juntamente com a máquina, a fábrica alemã envia filmes especialmente confeccionados e técnicos para apresentá-los.

— Apesar dêste custo — declarou o deputado — a máquina é bastante necessária para a educação de nossa mocidade que, levada pela curiosidade, aprende muito de astronomia.

FILAS

— Desde criança — continuou o deputado Clidenor — tenho me interessado pela astronomia. Em Paris tive oportunidade de visitar um planetário e fiquei entusiasmado. Há filas enormes de pessoas que aguardam a sua vez para ver o espetáculo que é apresentado com muito realismo, como se estivéssemos num ponto qualquer do espaço, completamente isolados do mundo. Lutarei pela instalação do planetário no Rio, pois só assim estaremos preparando nossa mocidade para enfrentar a era em que vivemos e esclareceremos o povo, elevando seu nível cultural.

OBSERVATÓRIO NO PIAUÍ

Além desta emenda, o deputado Clidenor apresentou 99 relacionadas com o Estado que representa, e está disposto a lutar pela criação de um observatório astronômico no Piauí.

— O céu do nordeste é o mais bonito de todos — disse — ali podemos ver formações celestes que em nenhuma outra parte da América do Sul são observadas.

Atêrro provoca...

PRONTO EM TRINTA DIAS

A comissão espera sanar o mal dentro de no máximo 30 dias, obrigando, inclusive, a companhia loteadora a recompor o atêrro responsável pelo transbordamento do Rio Meriti.

A comitiva compunha-se dos vereadores Lígia Maria Lessa Bastos e Ubaldo de Oliveira e dos engenheiros Antônio Riedling, chefe do 1.º Distrito de Obras e Daniel Gomes, chefe do Departamento de Estradas de Rodagem (3.º Distrito).

Talão-mirim...

tão de frisar que o "representante da Associação Comercial, quando fêz as suas críticas, não estava esclarecido sôbre as finalidades práticas e educativas do plano, e por isso o combateu. Agora, certamente êle formará do nosso lado, bem como todos os membros da Associação Comercial, cenáculo da mais alta tradição econômica e financeira no Distrito Federal".

DISSÍDIO DOS RODOVIÁRIOS

O dissídio coletivo suscitado pelos empregados em escritórios das emprêsas rodoviárias, contra seus empregadores, irá a julgamento no Tribunal Regional do Trabalho, em virtude de não ter sido possível a assinatura de um acôrdo na audiência de conciliação, ontem realizada no TRT.

o carioca RECLAMA

DE PIRES NA MÃO

A canalização de água da cidade está de pires na mão, pedindo uma esmolinha pelo amor de Deus. Em consequência os vazamentos são mais frequentes que desastres e atrasos da Central.

A respeito, diz a «SAME» — Sociedade dos Amigos do Méier:

«Na Rua Silva Rabelo, em frente ao n.º 27-A, existe uma enormidade de buraco formado pelo vazamento de água. Mil e uma queixas já foram feitas, resultando tôdas inúteis, tanto assim que lá continuam ambos, buraco e vazamento».

"SOS" DOS BUEIROS

Em mãos um bilhete assinado pelos bueiros da Rua João Pinheiro, Piedade:

«Solicitamos ao Departamento de Esgotos Pluviais da PDF que nos faça uma limpeza em regra, porque como estamos só podemos agravar o problema das enchentes».

DRAMA DAS FILAS

Retirado o fone do gancho, ouvimos de um dos diretores da «SAVP»:

«Imagine que nós, moradores da Vila da Penha, costumamos ficar mais de uma hora na fila, à espera dos lotações «Vila da Penha-Praça Tiradentes».

Antes de desligar, acrescentou esta pergunta:

«Para que é que serve o Departamento de Concessões da PDF, hein?».

AS APARÊNCIAS ENGANAM

Quem passar à noite pela Rua Vital, Quintino, pode pensar que aquela escuridão tôda é culpa da «Light». Mas não é não. A culpa é das árvores, que envolvem as lâmpadas nos seus galhos, vedando a passagem da luz. Mas, e o Departamento de Parques e Jardins da PDF? Por que é que não poda as diabinhas das árvores? Resposta: O DPQ, em matéria de podagem, anda mais por fora que espora de gaúcho.

ARTES DA PDF

Diversos moradores da Rua Gustavo Sampaio, Copacabana, discam 23-3662 e nos contam esta verdade:

«Nossa rua estava que era lama só. Veio uma turma da PDF, retirou a lama da rua mas a depositou tôdinha na calçada, onde está até hoje».

Conserva os jardins da cidade. Êles são teus

Queixas e reclamações para esta seção deverão ser remetidas para o Departamento de Promoção e Vendas do DIARIO CARIOCA — Avenida Rio Branco 25 2.º sala 207 ou através do telefone 23-3662. De segunda a sábado às 9.05 horas ouça pela Rádio Mayrink Veiga em 1.220 quilociclos a transmissão das queixas aqui publicadas que são também remetidas às autoridades competentes.

Para Vera ir a buate tem de emancipar-se

Se "miss" Brasil, a srta. Vera Ribeiro, comparecer hoje, às 14 horas, à presença do curador de menores, sr. Eudoro Magalhães, êle pretende estudar, com muito cuidado, a emancipação da mais bonita môça do Brasil, que tem 19 anos e um emprêgo na Caixa Econômica, mas talvez só possa emancipar-se em um tabelião.

Verinha alega que o seu cargo é público, portanto ela está emancipada de acôrdo com a lei, e isenta de qualquer punição que o curador de menores possa aplicar-lhe, por ter a mais bonita frequentado uma "boite". Se o juiz disser que não, o pai de "miss" Brasil, sr. Dionisio Ribeiro, pretende pedir a emancipação da filha em um tabelionato.

VISITA

"Miss" Brasil não garantiu que irá hoje, às 14 horas, conversar com o sr. Eudoro Magalhães. Disse apenas ao DIARIO CARIOCA que, antes de partir para Long Beach no dia 8 de julho, fará uma visita ao curador e ao juiz de menores. "Visitar o Juizado de Menores faz parte do meu programa, mas eu não fui intimada para isso. Tudo não passa de um mal-entendido", declarou Verinha.

Conforme o DC vem noticiando, o curador leu em um jornal a notícia de que "miss" Brasil, acompanhada de membros da família e de amigos, estivera em uma boate da cidade, comemorando sua vitória no concurso de beleza. E então a intimou a ir à sua presença, hoje à tarde. A boate poderá ser multada em Cr$ 500, por permitir o ingresso de menores, o mesmo acontecendo aos acompanhantes de Verinha.

EMANCIPAÇÃO

Interrogado por êste jornal, o sr. Eudoro Magalhães disse que a emancipação de "miss" Brasil só poderia ser feita, provàvelmente, em um tabelião. Entretanto, antes disso, êle estudará cuidadosamente o assunto, pois, se o cargo que a môça desempenha na Caixa Econômica fôr mesmo de natureza pública ela já está emancipada de acôrdo com a lei civil.

"Sou emancipada, tenho 19 anos, sou funcionária pública — garante "miss" Brasil. — Fui com meus pais e alguns amigos a uma boate, onde ficamos até às dez horas da noite. Por que, então, tanta preocupação com a minha pessoa?"

Acusado apresenta-se: nega morte do ladrão

O jovem Sérgio Pamplona, acusado da morte do ladrão Mário Manuel de Oliveira, apresentou-se, às últimas horas de ontem, às autoridades do 1º Distrito Policial, tendo declarado que não foi o autor do disparo que atingiu e matou o assaltante de sua casa.

Os disparos, segundo êle, foram feitos pelo guarda-noturno e o vigia de uma obra das vizinhanças, os quais perseguiram o ladrão, descoberto ao sair da casa de Sérgio.

ASSUSTOU-SE

O jovem Sérgio Pamplona, ao prestar declarações, na noite de ontem, às autoridades policiais declarou que habitualmente sua residência (Rua Cupertino Durão, 38) era visitada por gatunos, e, que na noite de 23 do corrente, quando já estava deitado pressentiu que alguém estava no jardim. Ato contínuo, chegou à janela dos fundos e deparou com um homem que subia uma escada de madeira que ali colocara a fim de atingir ao andar superior. Sérgio apanhou uma arma e fêz um disparo para o jardim e logo em seguida o ladrão pulou da escada e saiu correndo. Sérgio viu quando êle saltou o muro do jardim.

Posteriormente desceu e foi até o portão de sua casa, quando avistou um guarda-noturno (José de Abreu dos Santos) e um vigia de uma obra existente defronte a sua casa (Damião de Sousa) saíram em perseguição do ladrão e contra êle fizeram vários disparos de arma de fogo. O ladrão continuou a correr indo dobrar a esquina da Rua Carlos de Góis, que faz esquina com a Rua Cupertino Durão.

Sérgio veio a saber que o ladrão havia aparecido morto nas proximidades da Praia do Pinto, através dos jornais.

Após as declarações o jovem Sérgio retirou-se para sua residência. As diligências continuam.

CASAMENTO

NO EXTERIOR — 30 DIAS
Garantia de seriedade — Consulta gratis — Das 9 às 11 e das 15 às 17 — Avenida 13 de Maio 23 — Salas 715/16 — 42-9282 — DR LEITE

AUMENTE SUAS VENDAS ANUNCIANDO NA
RÁDIO BRASIL CENTRAL
Fundação Coimbra Bueno, pela Nova Capital do Brasil
AVENIDA ANHANGUERA, 20
GOIANIA — GOIAS

Greve geral para melhorar a Previdência

Diario Carioca

RIO DE JANEIRO, SEXTA-FEIRA, 26 DE JUNHO DE 1959

PRINCESA DE VOLTA

A princesa d. Esperanza passou dois meses no Velho Mundo

Morrem médico e condenado

LINCOLN, NEBRASKA, ESTADOS UNIDOS, 25 — (UPI-FP-DC) — Momentos antes da execução de Charles Starkweather, de 28 anos, que morreu na cadeira elétrica por ter assassinado 11 pessoas em janeiro do ano passado, o médico B. A. Finkel, que deveria assinar o atestado de óbito do criminoso foi vitimado por um colapso cardíaco.

Mesmo assim, a execução de Charles não foi interrompida, pois o dr. Finkel foi substituído pelo médico E. Getsher. Sòmente após a morte do criminoso a notícia do falecimento

(Conclui na 11.ª página)

Toureiro vem buscar carioca apaixonada

A jovem carioca, srta. Marta Patrícia Hermanny, que chegou ontem ao Rio no navio espanhol "Cabo San Vicente", deixou na Espanha um toureiro apaixonado: Pablo Romero, que lhe mostrou sua coleção de touros, proporcionou-lhe passeios, ofereceu-lhe um broche de ouro, prometeu escrever e vir dentro em breve ao Brasil.

Pelo mesmo navio, de 18 mil toneladas, que faz sua viagem inaugural ao continente sul-americano, chegou ontem a esta cidade a princesa d. Esperanza de Bourbon e Orleans e Bragança. O "Cabo San Vicente", sob o comando do capitão José Pujana Ormazobal, prosseguirá viagem, hoje, para o sul.

MODA FEMININA

A estudante Marta Patrícia, que estêve um ano e meio na Europa, fazendo estudos de inglês e alemão, falou com saudades no toureador Pablo Romero e disse também que a moda feminina na Europa mantém a cintura alta e saia à altura do joelho.

Uma maqueta de Brasília — informou — foi exibida em Madri, por iniciativa do embaixador Coelho Lisboa, tendo despertado o interêsse de grande número de visitantes que compareceram à "Semana Brasileira".

Tendo partido para a Europa com seu marido, o príncipe d. Pedro Orleans e Bragança, que já regressou ao Brasil por via aérea, a princesa d. Esperanza permaneceu dois meses no Velho Mundo. Interrogada sôbre a situação atual da família real da Espanha, disse que, quando convier à nação espanhola, os nobres reassumirão a direção dos destinos daquele país.

Outro passageiro do navio espanhol foi o sr. José Maria Ybarra, filho do conde de Ybarra, proprietário do "Cabo San Vicente" e de outras unidades da Marinha Mercante Espanhola. Declarou que o navio, decorado pelo pintor José Caballero, possuía os mais modernos aperfeiçoamentos da técnica de construção naval.

COLECIONADOR E COLEÇÃO

O sr. Rafael Monterosa, embaixador de El Salvador, mostra ao repórter a sua coleção de estatuetas de Cristo

Diplomata coleciona Cristos

Se lhe fôsse possível, o embaixador de El Salvador em nosso país, sr. Rafael Barraza Monterosa, passaria o dia inteiro lendo histórias sôbre Cristo, pintando-O ou fazendo imagens Dêle, pois O considera a maior figura da história.

O embaixador coleciona imagens de Cristo há 25 anos, desde quando entrou no corpo diplomático de seu país. Quando criança, colecionava santinhos, e com o passar dos anos dedicou-se à coleção de estatuetas.

CRISTOS

Entre os Cristos do embaixador, êle tem especial predileção por uma estatueta que modelou há muitos anos, ao chegar ao Brasil. A Imagem é formada de pedaços de madeira e não tem semelhança com a representação convencional de Cristo, porque o sr. Monterosa não vê em Cristo o homem, mas o que Êle representa.

Figura na coleção do embaixador uma estatueta negra, que êle adquiriu em um antiquário de Copacabana. O sr. Fonterosa tem um Cristo modelado pelo Aleijadinho, no qual êle adaptou uma cruz.

EXCURSÃO DE PROFESSÔRES

O Sindicato dos Professôres, distribuiu, ontem, à imprensa uma nota em que desmente esteja patrocinando a excursão a Buenos Aires, que está sendo anunciada pela Agência Turismo Cultural e Científico, afirmando que desautoriza essa publicidade que utiliza o nome da entidade.

FLUMINENSE: IDEAL OLÍMPICO

Atinge a duas mil o número de taças conquistadas pelo Fluminense, algumas das quais valiosíssimas, tôdas, porém, consideradas pelo clube como merecedoras do mesmo carinho e da mesma veneração. A história de suas conquistas está cuidadosamente registrada em seus arquivos, um dos mais bem organizados do país, dêle se tendo socorrido o América para saber da constituição de sua própria diretoria no ano de 1908. O Fluminense é o único clube da América do Sul que recebeu a Taça Olímpica. Na foto (em cima) o sr. Afonso de Castro e as estantes com as taças do Fluminense

HISTÓRIA DAS TAÇAS

Só o Fluminense tem o troféu olímpico

O Fluminense F. C., uma das maiores agremiações esportivas do mundo, guarda, em sua valiosa galeria de troféus, uma taça jamais conquistada por qualquer outra entidade congênere da América do Sul: a Taça Olímpica, que lhe foi dada pelo "Comitê Olímpico Internacional", em 1949, em reconhecimento aos seus inexcedíveis serviços ao olimpismo e ao esporte.

Cêrca de dois mil troféus foram conquistados pelo Fluminense em seus pouco mais de 50 anos de atividades, no decurso dos quais conquistou um número de vitórias jamais igualado por qualquer outro clube brasileiro. Ainda ontem, a "Taça Jóquei Clube Brasileiro", instituída pela Federação Metropolitana de Tênis, foi incorporada ao seu patrimônio.

COM A MESMA VENERAÇAO

Segundo informou, ontem, ao DIARIO CARIOCA, o sr. Afonso de Castro, um dos seus diretores, o Fluminense não costuma destacar, particularmente, o valor de um tropéu por êle conquistado. Considera-os todos iguais e trata-os com a mesma veneração, pois representam sempre mais um feito glorioso do clube. Na história de suas taças, entretanto, encontram-se páginas memoráveis, representativas de uma época, como as que se referem à conquista da Taça Olímpica e da Taça Ioduran, que foi motivo de uma longa questão entre a Liga Metropolitana e a Associação Paulista. Ela foi conquistada pelo Fluminense, que, todavia, não a recebeu. Hoje, aquêle troféu encontra-se em exposição no Museu Ipiranga, em São Paulo.

TAÇA OLÍMPICA

A Taça Olímpica foi instituída em, 1906, pelo barão Pierre de Coubertin, o renovador dos Jogos Olímpicos da era moderna e atribuída, pela primeira vez, naquele ano, ao Touring Club de França. Aquela taça, segundo esclareceu o sr. Paulo Coelho Neto, filho do grande escritor que ocupou a presidência do Fluminense, também denominada "Taça da Honra", constituía, na época, o prêmio máximo que se podia ambicionar no terreno desportivo e tinha por fim galardoar todo ano a entidade que, no juízo do "Comitê Olímpico Internacional", mais tivesse realizado pelos olimpismo e pelo esporte.

Nas primeiras tentativas empreendidas para inscrever-se naquela instituição o Fluminense não foi feliz. Somente em 1948, por ocasião dos Jogos Olímpicos de Londres, conseguiu ser bem sucedido, inscrevendo-se para o ano seguinte.

Finalmente, a 28 de abril de 1949 chegava a notícia da decisão do "Comitê Olímpico Internacional", reunido em Roma: O Fluminense F. C. conquistara a Taça Olímpica de 1949", dando ao Brasil a sua maior e mais consagradora vitória nos desportos mundiais.

(Conclui na 11.ª página)

Divulgado acórdão caso Aída

"É fora de tôda e qualquer dúvida que os crimes se sucederam após a formação de uma das famosas "curras" e cuja técnica se desenvolveu no emprêgo da blandícia e até o desfecho final da mais requintada violência, que determinou a morte da inditosa Aída Curi".

Essa é uma das conclusões do acórdão proferido pela Primeira Câmara Criminal do Tribunal de Justiça do Distrito Federal, mandando submeter a júri Ronaldo Guilherme de Sousa Castro, Manoel da Silva Costa e Antônio João de Sousa, pelos delitos de homicídio, atentado violento ao pudor e tentativa de estupro. O acórdão foi divulgado ontem.

MATERIALIDADE

Ao julgar o recurso manifestado pelo Ministério Público contra o despacho do juiz Sousa Neto, presidente do 1.º Tribunal do Júri, que impronunciou Ronaldo Guilherme de Sousa Castro, Manoel da Silva Costa e Antônio João de Sousa, a Primeira Vara Criminal, por unanimidade, deu provimento ao mesmo, salientando que, para a decretação da pronúncia, basta que existam nos autos provas suficientes da materialidade do crime e indícios e circunstâncias suficientes da autoria. "O processo, — ressalta ainda o acórdão — não se encontrando extremo de

(Conclui na 11.ª página)

Atêrro provoca enchente

Para estudar as causas das catastróficas enchentes ocorridas no Distrito Federal, a comissão de inquérito de vereadores e de técnicos da Prefeitura visitou na manhã de ontem o bairro de Vigário Geral.

A comissão, percorrendo o bairro, colheu dados para seu trabalho, e embora não tenha se pronunciado oficialmente sôbre as causas da grande enchente de abril último, um dos engenheiros presentes adiantou ao DIARIO CARIOCA que um atêrro feito naquela zona por uma companhia loteadora, "Jardim América", obstruiu a nivelação do canal do rio Meriti e provocou seu transbordamento.

(Conclui na 11.ª página)

Nas matas de Vitória polícia caça "Mr. X"

VITÓRIA, 25 (De Araquem Moura, enviado especial pelo telefone) — Continuam apreendidas nesta capital 2.500 sacas de café pertencentes ao misterioso contrabandista "Mister X" — já identificado como sendo o cidadão Antoine Isaac Chucri. O armazém "estourado" pelo delegado Schneider tem capacidade para 20 mil sacas, é construído no meio da mata com uma longa estrada particular até o pôrto de Aracruz.

Apesar das alegações Elias Tomasi cúmplice de Chucri, (que alega ser apenas o dono do armazém) o contrabando foi caracterizado tendo o juiz dos Feitos da Fazenda, sr. Abreu Castro negado a liberação do café, solicitada por Chucri que tendo marcado viagem para o Rio (hoje) em avião do "Cruzeiro do Sul" (das 18 horas) não apareceu no aeroporto avisado de que a Polícia ali o aguardava para prender.

APREENSAO NA MADRUGADA

Na madrugada de ontem, o sr. Osmando Rabelo, acompanhado de fiscais da Fazenda e do delegado Schneider, entraram no armazém e na presença dos dois implicados, Chucri e Tomasi, lavraram o auto de apreensão das 2.500 sacas de café.

Ambos foram ouvidos e mandados embora, pois só hoje após receber um segundo ofício do governador do Estado, o agente do Instituto Brasileiro do Café, tomou providências alegando que as primeiras diligências foram realizadas sem o seu conhecimento.

Quanto ao impôsto estadual o café apreendido está legalizado. O sr. Renato Costa Lima que recebeu telegrama do governador informando das diligências e apreensão do café, determinou imediata sindicância, no local, para a qual convidou a imprensa carioca.

O ancoradouro de que se servia Chucri para contrabandear café foi construído no pôrto de Aracruz, sendo todo êle provido de balizamento com tonéis de correntes, que permite o embarque da mercadoria à noite.

O armazém é incrustado no meio da mata onde o acesso só é possível pela estrada particular de «Mister X» que tem ramal até o ancoradouro.

DESAPARECIDO

Antoine Chucri continua desaparecido. Prosseguem as diligências para a sua captura. Tomasi não se evadiu, protestando sempre sua inocência — sempre que interrogado — alegando ainda que sua participação no caso é apenas a de locador do velho barracão de que se serviu Chucri para armazenar o café que êle desconhecia ser contrabandeado.

Operários pedem a Lei Orgânica

Os sindicatos de trabalhadores de todo o país realizarão assembléias no próximo dia 7 de agôsto para exigir que a Lei Orgânica da Previdência Social seja aprovada até o dia 3 de outubro e decretar a greve geral para o caso de não ser atendida essa reivindicação.

Alegam os dirigentes sindicais operários que não podem mais esperar o cumprimento das promessas políticas de aprovação da Lei Orgânica, cujo projeto tramita desde 1948 no Legislativo.

ARTICULAÇÃO

Há cêrca de dois anos os sindicatos de trabalhadores articulam suas classes numa intensa campanha reivindicatória da aprovação da Lei Orgânica da Previdência Social e julga que já efetuaram a necessária preparação psicológica para a deflagração de uma greve geral no país.

As dificuldades financeiras das autarquias previdenciárias (resultante da falta de recolhimento das contribuições de empregados e empregadores) têm aumentado o descontentamento popular (devido ao atrazo do pagamento dos benefícios) e elevado o desejo dos trabalhadores de que a Lei Orgânica seja imediatamente aprovada.

Nos locais de trabalho, os ativistas sindicais têm realizado palestras conclamando os operários a exigir a aprovação da Lei Orgânica, preparando o espírito das classes para a deflagração da greve.

COORDENAÇÃO

O movimento pela aprovação da Lei Orgânica conta não só com o apoio dos comitês de emprêsa e dos sindicatos, mas também das confederações nacionais de trabalhadores, que estão empenhadas em liderar a campanha.

No momento, o projeto de Lei Orgânica da Previdência Social encontra-se na Comissão de Legislação Social do Senado, aguardando a publicação do parecer do senador Lima Teixeira para posterior votação.

Em seguida, o projeto será levado à consideração da Comissão de Servidores Públicos e da Comissão de Finanças e posteriormente ao plenário do Senado. Depois o projeto deverá retornar à Câmara Federal para a apreciação das emendas.

Melhorou o Rei do Jazz

SPOLETO, 25 — (UPI-FP-DC) — O famoso pistonista norte-americano Louis Armstrong, o "Rei do Jazz", cujo estado vem inspirando sérios cuidados, apresentou, hoje, sensíveis melhoras. Os médicos que o assistem declararam que fôi seu próprio piston que quase o levou à morte.

"Satchmo", como é também conhecido o grande músico, foi internado, há três dias, no hospital desta cidade. Acreditou-se a princípio ter sido êle acometido de uma afecção cardíaca, mas especialistas chamados para assistí-lo, afirmam que "Armstrong sofre de um enfisema crônico, por ter tocado piston durante 45 anos, e de uma aguda afecção pulmonar".

DORMIU

O paciente dormiu durante a maior parte do dia, não obstante o ruído causado por trabalhadores que fazem reparos no hospital e por meninos que brincavam nas proximidades de seus aposentos. Os médicos ainda guardam reservas a respeito da gravidade do seu estado. Dois policiais uniformizados montam guarda à porta do seu quarto, a fim de impedir que estranhos possam perturbá-lo.

Afirmam seus médicos assistentes que está sendo ministrado oxigênio ao grande músico e que êle não sofreu nenhum enfarte nem estêve em momento algum em estado comatoso.

APOIO À NICARÁGUA

Os srs. J. H. Oldenbroek, secretário-geral da Confederação Internacional de Organizações Sindicais Livres (CIOSL) e Alfonso Sanchez Madariaga, secretário-geral da Organização Regional Interamericana de Trabalhadores (ORIT) pedem que "tôdas as organizações filiadas à CIOSL e a ORIT, em seus respectivos países, se coloquem à vanguarda da ação solidária aos nossos irmãos da Nicarágua, evitando sempre que os comunistas desviem as suas aspirações para utilizá-las em seus objetivos de derrocada mundial".

Talão-mirim valerá bôlsas de estudos

A secretaria de Finanças da Prefeitura prepara-se para lançar, em princípios de julho, o concurso "Talão Mirim", que habilitará as crianças portadoras dos mesmos ao sorteio de uma bolsa de estudos, concedida pelo Banco da Prefeitura, para o curso primário e o secundário.

O sr. Nélson Mufarrej, secretário de Finanças, que antecipou, em primeira mão, para o DIARIO CARIOCA, as bases do concurso, acha que o "Talão Mirim" também beneficiará o pequeno comerciante que não possui máquina registradora e não pode gastar dinheiro com a impressão de notas de venda para fornecimento ao público.

CRITICAS

Referindo-se às críticas do sr. Peter Frankel, na Associação Comercial, ao plano do novo talão, o sr. Mufarrej salientou que elas decorrem da falta de conhecimento das finalidades práticas e educativas do "Talão Mirim", que beneficiará o pequeno comércio e distrairá as crianças, instruindo-as.

"E' estranhável que, na Associação Comercial, onde sempre fui em busca de ensinamentos econômicos e financeiros, houvesse alguém que se pronunciasse sôbre a campanha do "Talão Mirim" com inteiro desconhecimento do assunto e dos objetivos que o norteiam" — acrescentou o secretário de Finanças da PDF.

MENTALIDADE NAZI

Calmo, porém revelando a indignação de que estava possuído, o sr. Mufarrej prosseguiu: "Restituo ao sr. Frankel qualquer mentalidade nazista. Os que me conhecem sabem que eu nunca empreguei em meus planos quaisquer processos da direita ou da esquerda. Sou amante da democracia, e neste regime, o concurso de todos pela liberdade de todos é exatamente o ponto alto de minha administração. Esta modalidade de concurso é praticada nas maiores democracias do mundo, inclusive nos Estados Unidos, onde jamais foi taxado como processo nazista".

O sr. Nelson Mufarrej pretendia divulgar as bases do "Talão Mirim" apenas no dia 30, no Maracanãzinho, após o sorteio de "Seu Talão Vale um Milhão", mas resolveu antecipá-las ao DC, que as publica em primeira mão: querendo auxiliar o pequeno comerciante, a Prefeitura imaginou o plano de fornecer-lhe, gratuitamente, talões de compras, com uma divisão em cruzeiros e centavos, a serem distribuídos aos fregueses. O comerciante poupará tempo, trabalho e dinheiro, pois terá pronto, e grátis o comprovante de compra devido ao consumidor. Receberão talões os botequins, as quitandas, sorveterias, mercadinhos e outros. Quem beber uma cerveja, ou comer um sanduíche, receberá o seu comprovante.

PRESENÇA DA CRIANÇA

"As crianças — explicou o sr. Mufarrej — pedirão aos pais que lhes dêem êsses comprovantes, de caráter educativo, pois trazem impressas as grandes obras da cidade e os monumentos públicos. Semestralmente haverá um concurso escolar, que premiará o menino ou menina até 14 anos de idade que melhor descrever uma dessas ilustrações do "Talão Mirim". Para adquirí-lo, bastarão Cr$ 1 mil em comprovantes, e êle trará impressa a figura de dois brasileiros que devem ser conhecidos e admirados por tôdas as crianças brasileiras: padre José de Anchieta e Rui Barbosa. No dia 31 de dezembro, se fará o sorteio dos talões, e a criança contemplada terá direito a uma bôlsa de estudos no valor de Cr$ 200 mil".

Encerrando suas declarações, o sr. Nélson Mufarrej fêz ques-

(Conclui na 11.ª página)

Carioca no planetário terá céu em miniatura

Interessado pela astronomia, que estuda desde menino, e achando que o Rio de Janeiro precisa de um planetário (moderno aparelho de reprodução do espaço sideral) para educar o povo e esclarecê-lo sôbre os segredos daquela ciência, o deputado Clidenor de Freitas Santos (PTB-Piauí) apresentou emenda ao orçamento de 1960, propondo uma verba de Cr$ 30 milhões para a compra dêsse equipamento.

O planetário (só existem 19 no mundo e um na América do Sul) é uma máquina exótica instalada num pavilhão circular de 25 metros de diâmetro e 15 de altura, e sua função é reproduzir fielmente todo o espaço celeste em qualquer época do ano.

REPRODUÇÃO DO CEU

Caso a emenda do deputado Clidenor de Freitas venha a ser aprovada, o planetário do R. de Janeiro será o 20.º a ser instalado em todo o mundo e o segundo da América do Sul, uma vez que em São Paulo, no Parque Ibirapuera, já há um funcionando, recentemente instalado.

A função do planetário tem início com a diminuição gradativa da luz no interior do pavilhão, e se tem a impressão de que a tarde começa a chegar, e logo vem a "noite". À medida que a luz (do sol) vai desaparecendo, os corpos celestes, só vistos à noite, vão surgindo. Um professor, que fica numa cabine ao lado do planetário, vai explicando cada movimento dos astros e cada fenômeno astral, e o observador pode, fàcilmente, localizar os astros descritos que são apontados por uma seta de luz.

EM QUALQUER ÉPOCA

O Planetário possibilita às pessoas uma visão de como teria ocorrido determinado fenômeno em qualquer época ou era. Isto é possível por meio de cálculos matemáticos, que indicam a posição exata de um corpo celeste na época em que se deu o fenômeno. Assim é possível reproduzir um eclipse do sol que tenha se passado na época em que nasceu Cristo, ou a trajetória de um cometa em tempo anterior ao nosso.

NA PRAÇA DO CONGRESSO

O deputado Clidenor de Freitas informou ainda ao DIARIO

(Conclui na 11.ª página)

IDÉIA PIAUIENSE

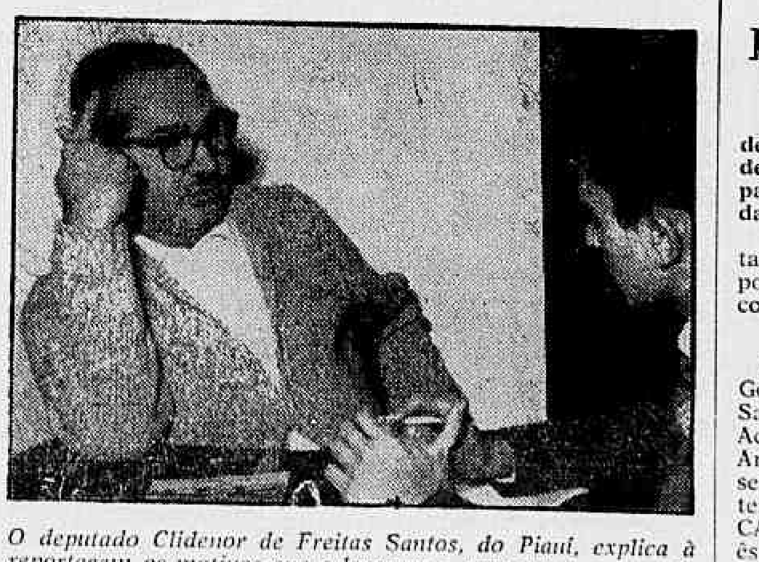

O deputado Clidenor de Freitas Santos, do Piauí, explica à reportagem os motivos que o levaram a apresentar a emenda orçamentária a favor da instalação de um planetário no Rio de Janeiro

NOVOS EMBAIXADORES

Na manhã de ontem, no Palácio do Catete, o Presidente da República recebeu, em audiência solene, os Srs. Donald Mackinnen e Salomón Paredes Regalado, que fizeram entrega de credenciais que os acreditam, respectivamente, como Embaixadores da Austrália e de Honduras, junto ao Govêrno Brasileiro. Foram-lhes prestadas as honras devidas, pelo Batalhão de Guardas, que executou os hinos dos dois países e do Brasil.

RECEBERÃO AMANHÃ

As srtas. Ilka Goldschmidt, Maria Inês dos Santos Rosa e Vilma Campos de Araújo convidaram o DIARIO CARIOCA a participar do churrasco que será oferecido às 13 horas de amanhã, pela Exposição Internacional de Indústria e Comércio

Estréiam em churrasco moças recepcionistas

Recepcionistas e expositores da Exposição Internacional de Indústria e Comércio (em fase de construção), no Campo de São Cristóvão, vão se encontrar, amanhã, às 13 horas, para participar de um churrasco que será oferecido pela gerência da EIIC.

Das 456 recepcionistas selecionadas apenas uma parte estará presente, sendo que por ocasião da inauguração da Exposição, no dia 7 de setembro próximo, sòmente 200 serão escolhidas definitivamente.

CONVITE AO DC

As srtas. Ilka Guyrisema Goldschmidt, Maria Inês dos Santos Rosa e a ex-"miss" Acre, srta. Vilma Campos de Araújo, que também foram selecionadas, estiveram ontem na redação do DIARIO CARIOCA, a fim de convidar êste jornal a participar do churrasco.

Em palestra com a reportagem do DC as recepcionistas da EIIC declararam-se bastante satisfeitas com as aulas que lhes estão sendo ministradas na ABI e com as conferências realizadas no Ministério da Educação, afirmando que serão de grande valia para o sucesso da mostra internacional, que conta até o momento com 1.015 expositores inscritos.